

PRÍRUČKA POUŽÍVATEĽA

3D DIAGNOSIS

IMPLANTS PLANNING &
IMMEDIATE LOADING
PROSTHESIS DESIGN

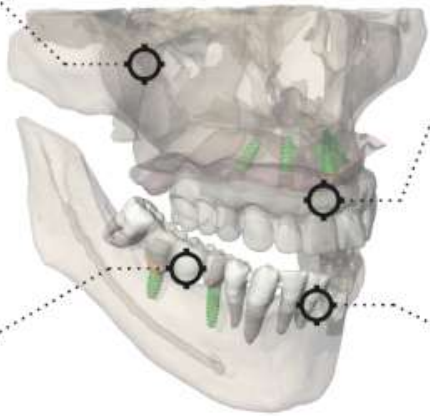

CROWNS & BRIDGES
MODELLING

SURGICAL GUIDE
DESIGN

CE
0051

 **RealGUIDE™**
UNIVERSAL OPEN SYSTEM

 **3DIEMME®**
BIOMAGING TECHNOLOGIES

Contents

Zrieknutie sa zodpovednosti	7
1. Úvod a prehľad.....	8
1.1. Všeobecné informácie	8
1.2. Všeobecný popis produktu	9
1.3. Určené použitie a informácie týkajúce sa použitia.....	10
1.4. Popis softvéru	12
1.5. Informácie o kompatibilite	15
1.6. Presnosť a precíznosť	15
1.7. Požiadavky na počítač a hardvér	16
1.8. Skupina pacientov.....	17
1.9. Profil používateľa.....	17
1.10. Užívateľské prostredie.....	18
1.11. Princíp chodu	18
1.12. Kontraindikácie.....	18
1.13. Upozornenia	18
1.14. Kybernetická bezpečnosť.....	20
1.15. Inštalácia.....	24

1.15.1.	Postup inštalácie aplikácie RealGUIDE™ (verzia pre Microsoft Windows)	24
1.15.2.	Kroky na inštaláciu aplikácie RealGUIDE™ (verzia pre systém macOS).....	24
1.15.3.	Kroky na inštaláciu aplikácie RealGUIDE™ (verzia pre iOS).....	25
1.16.	Spustenie	25
1.17.	Vypnutie.....	25
1.18.	Odištalovanie.....	26
1.19.	Aktualizácia.....	26
2.	Začíname	30
2.1.	Domovská stránka	30
2.2.	Prihlásenie	31
2.3.	Priečink nového pacienta	34
2.3.1.	EXPORTOVAŤ SÚBOR STL	36
2.3.2.	EXPORTOVAŤ SÚBOR STL	37
2.3.3.	IMPORT 3D VYŠETRENIA/PROJEKTU.....	38
2.3.4.	IMPORT 3D VYŠETRENIA/PROJEKTU.....	39
2.3.5.	IMPORTOVAŤ NOVÉ OBJEKTY.....	40

2.4.	Nahrávanie na CLOUD	41
2.5.	CLOUDové úložisko pre pacientov	42
2.6.	Zdieľanie	43
2.7.	Projekt na stiahnutie.....	46
2.8.	Modifikovaný projekt na stiahnutie	47
3.	Spoločné funkcie hornej nástrojovej lišty	48
3.1.	Spoločné funkcie.....	48
3.2.	Nastavenia	50
3.3.	POMOC.....	51
4.	Plánovanie implantátov	52
4.1.	Základné príkazy	52
4.2.	Otvorenie 3D pohľadu	53
4.3.	Hlavné rozloženie	54
4.4.	Nastavenia VOI	55
4.4.1.	OREZÁVANIE.....	56
4.4.2.	TVAROVANIE	57
4.5.	Nastavenia 3D.....	58
4.6.	Import údajov	59

4.7.	Zhoda.....	60
4.8.	Nastavenia CPR.....	63
4.9.	Kreslenie nervov	65
4.10.	Nastavenie zubov	66
4.11.	Poloha implantátu	67
4.11.1.	KNIŽNICA IMPLANTÁTOV	68
4.11.2.	NASTAVENIE POLOHY IMPLANTÁTU	69
4.11.3.	VÝBER PROTETICKÝCH ABUTMENTOV.....	70
4.11.4.	OTÁČANIE OSÍ	71
4.11.5.	PARALELNOSŤ OSÍ PROTÉZ.....	72
5.	Pokročilé nástroje	74
5.1.	TMJ	74
6.	Návrh chirurgickej šablóny.....	75
6.1.	Spustenie procesu	75
6.2.	Nastavenie blokovania podrezania.....	76
6.2.1.	SMER VKLADANIA - OVLÁDACIA ŠÍPKA.....	77

6.2.2.	SMER VLOŽENIA - SMER POHLÁDU	78
6.2.3.	GENEROVANIE VOSKOVANÉHO POVRCHU.....	79
6.2.4.	Sledovanie a konštrukčné parametre.....	80
6.3.	Nástroje na modelovanie.....	81
6.4.	Okná na kontrolu a opätovné podávanie anestetík	82
6.5.	Finalizácia.....	83
7.	Segmentácia.....	84
7.1.	Segmentácia zubov.....	84
7.2.	Segmentácia kostí.....	86
8.	Sandbox.....	88
9.	CAD.....	90
	Definícia slovníkových symbolov	96

Zrieknutie sa zodpovednosti

Papierovú kópiu tohto dokumentu si môžete vyžiadať prostredníctvom vyššie uvedených kontaktných údajov. Preprava sa uskutoční do 7 pracovných dní bez ďalších nákladov znášaných používateľom.

Používateľ RealGUIDE™ je zodpovedný za určenie, či je akýkoľvek výrobok alebo liečba vhodná pre konkrétneho pacienta a okolnosti. Za správnosť, úplnosť a primeranosť všetkých údajov zadaných do softvéru RealGUIDE™ zodpovedá výlučne používateľ RealGUIDE™. Používateľ musí skontrolovať správnosť a presnosť plánovania pomocou softvéru RealGUIDE™ a posúdiť každý jednotlivý prípad.

Za správne dimenzovanie chirurgickej šablóny a používanie validovaných pracovných postupov je zodpovedný výlučne používateľ.

RealGUIDE™ sa predáva samostatne. Používateľ je zodpovedný za hardvér potrebný na jeho spustenie. Ďalšie podrobnosti nájdete v kapitole Požiadavky na hardvér (strana 16).

Podmienky používania RealGUIDE™ sú uvedené v licenčnej zmluve, ktorá je dostupná v softvéri a na webovej stránke.

1. Úvod a prehľad

1.1. Všeobecné informácie

Výrobca: 3DIEMME Srl

Adresa: Via Risorgimento 9, 22063 Cantù (CO), TALIANSKO

Výrobné miesto: Via delle Baraggette 10, 22060 Figino Serenza (CO), TALIANSKO

P +39 031 7073353 - F +39 031 710284

Názov produktu: RealGUIDE™

Vydanie softvéru: 5.4

Verzia: RealGUIDE APP, RealGUIDE PRO, RealGUIDE DESIGN, RealGUIDE START, RealGUIDE CAD, RealGUIDE CAD+

Webová stránka: www.3diemme.it

V prípade, že bol RealGUIDE zakúpený od distribútora a nie priamo od 3Diemme, je potrebné kontaktovať distribútora. Kontaktné údaje sú uvedené v digitálnom štítku softvéru (Nastavenia>Info).

1.2.Všeobecný popis produktu

Softvér RealGUIDE™ je plnohodnotná aplikácia na 3D zobrazovanie v medicíne, ktorá má byť multiplatformovou aplikáciou, fungujúcou na PC, Mac a mobilných zariadeniach (tie spoločnosť 3DIEMME neposkytuje).

RealGUIDE™ je k dispozícii v niekoľkých variantoch, ktoré majú rovnaké základné funkcie, ale líšia sa farbami grafického používateľského rozhrania a obchodným názvom. Viac informácií si môžete vyžiadať na nižšie uvedených kontaktných údajoch spoločnosti 3Diemme.

RealGUIDE™ je otvorený softvér, ktorý obsahuje knižnice tretích strán potrebné na plánovanie zubných operácií a návrh chirurgických šablón, za ktorých správnosť zodpovedá výhradne výrobca.

Verzia	UDI-DI
RealGUIDE™ APP	08050038830003
RealGUIDE™ PRO	08050038830010
RealGUIDE™ DESIGN	08050038830027
RealGUIDE™ START	08050038830034
RealGUIDE™ CAD	08050038830041
RealGUIDE™ CAD+	08050038830058

Softvér sa predáva prostredníctvom licenčného systému. Ďalšie informácie nájdete v komerčnej brožúre alebo si vyžiadajte viac informácií na vyššie uvedené kontaktné údaje/miestneho distribútora.

RealGUIDE™ je určený na viacnásobné použitie viacerými pacientmi.

1.3. Určené použitie a informácie týkajúce sa použitia

Zariadenie je softvér, ktorý v oblasti stomatológie môžu používať vyškolení odborníci na podporu diagnostiky, plánovanie virtuálnych implantátov a operácií na 2D/3D rekonštrukciách, navrhovanie chirurgických šablón, modelovanie protéz a riadenie endodontických, ortodontických a ortognátnych zákrokov spojených s rehabilitáciou ústnej dutiny a čeľuste.

Softvér RealGUIDE™ je určený na nasledujúce účely:

1. *Podpora diagnostiky pre vyškolených odborníkov.* Vstupné súbory DICOM získané CT/MRI skenerom sa nijako neupravujú, ale zobrazujú sa lekárovi prostredníctvom klasických zobrazovacích a objemových renderovacích techník. Je to samostatný produkt. Žiadne informácie o pacientovi sa nemenia. Všetky parametre použité na spracovanie obrazu sa načítajú zo samotného súboru DICOM. Nevykonáva sa automatická diagnostika ani automatická detekcia ochorenia. Tento softvér nie je pripojený k žiadnym lekárskeým prístrojom a neovláda žiadne lekárske zariadenie ani zariadenie na zásobovanie energiou. Používateľ importuje údaje DICOM z akéhokoľvek zobrazovacieho zariadenia CT/CBCT/MR a softvér mu umožňuje zobraziť vyšetrenie pacienta v rôznych viac-rovinných 2D obrazoch a ľahko rekonštruovať 3D objem pre bezprostrednú vizualizáciu kostných štruktúr a okolitých tkanív.

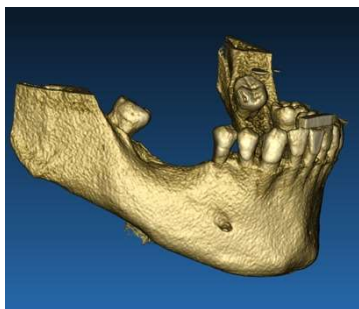

3D rekonštrukcia z DICOM, príklad.

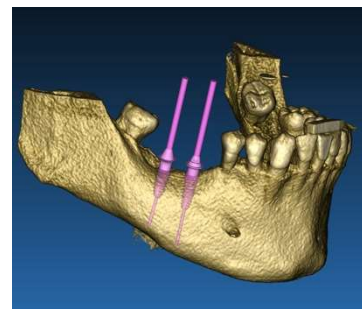

Plán virtuálnych implantátov

2. *Plánovanie virtuálnej operácie.* Lekári majú možnosť plánovať virtuálne implantáty a operácie na 2D/3D rekonštrukciách a na ďalšie spracovanie exportovať projekty v otvorenom alebo proprietárnom formáte. Používateľ si môže vybrať rôzne modely implantátov (napríklad modely zubných implantátov) z knižnice poskytnutej výrobcami a simulovať ich umiestnenie v rekonštruovanom objeme pacienta (táto operácia sa nazýva „virtuálny plán“).

Chirurgické šablóny a modelovanie protéz. Virtuálny plán sa používa na navrhnutie chirurgickej šablóny, ktorú lekár používa pre zavedenie chirurgických vrtákov podľa plánovaného smeru a hĺbky implantátov. Túto chirurgickú šablónu možno vyrobiť na akejkolvek 3D tlačiarne, ktorá pracuje so súbormi STL. Používateľ môže tiež navrhnuť protézu pacienta (zvyčajne zubnú náhradu) pomocou nástrojov na voľné tvarovanie povrchu a objemu, ktoré sú do softvéru implementované. Výsledok sa exportuje vo formáte STL pre 3D tlač alebo technológie CAD/CAM.

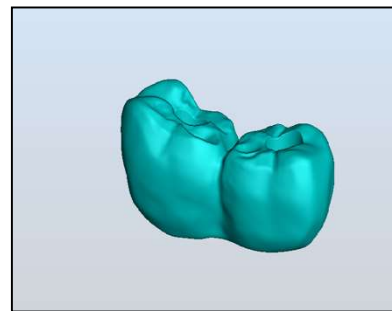
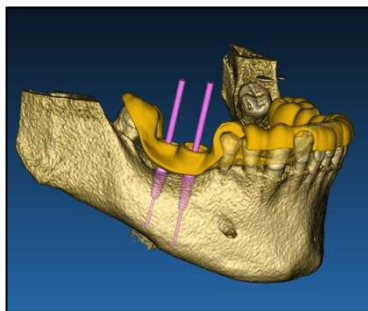

Chirurgická šablóna navrhnutá na správne zavádzanie chirurgických vrtákov a modelovaných zubných protéz

1.4. Popis softvéru

Softvér RealGUIDE™ dokáže zobrazovať orálnu/maxilofaciálnu rádiológiu. Používateľ potom môže prechádzať rôznymi náhľadmi, segmentovou analýzou a 3D perspektívou. Používateľ dokáže navyše simulovať rôzne objekty na rádiografickom zariadení na účely plánovania liečby.

Po dokončení plánovania liečby a vizuálnej simulácie môžu používatelia vytvárať správy a simulované snímky na účely vyhodnotenia a diagnostiky, ako aj realizovať modelovanie chirurgickej šablóny a protézy, ktoré sa exportujú vo formáte STL na výrobu pomocou akéhokoľvek RP alebo CAD/CAM stroja.

Softvér RealGUIDE™ podporuje všetky bežné funkcie 3D medicínskeho zobrazovania, ktoré na podporu diagnostiky používajú profesionálni lekári. Obsahuje v sebe mnohé nástroje na vykresľovanie objemov a izopovrchov, nástroje na segmentáciu, maskovanie a modelovanie, nástroje na meranie a analýzu 2D a 3D. Keďže 2D snímkovanie je stále

dôležitou funkciou, jediným kliknutím možno prepnúť na 2D zobrazenie, použiť ešte sofistikovanejšie MPR zobrazenie alebo sa vrátiť k 3D zobrazeniu.

Softvér RealGUIDE™ sa vyznačuje intuitívnym používateľským rozhraním, 2D, MPR a 3D zobrazovaním, špičkovou kvalitou obrazu a rozsiahlymi možnosťami vizualizácie, rýchlym vykresľovaním obrazu, nástrojmi na meranie a analýzu a jednoduchou integrovanou tvorbou správ. Softvér integruje všetky nástroje na modelovanie povrchu a objemu potrebné na integráciu diagnostických a virtuálnych plánovacích funkcií do akéhokoľvek systému CAD/CAM a rýchleho tvorenia prototypov na ďalšie spracovanie a výrobu.

Výstupným formátom softvéru je súbor STL, zameraný najmä na zubnú, čeľustnú a ortognátnu chirurgiu. Zoznam možných zariadení, ktoré možno modelovať pomocou softvéru, je uvedený nižšie:

- Chirurgické šablóny pre zubné implantáty a plánovanie chirurgických skrutiek
- Šablóny na rezanie kostí a redukciu kostí pre maxilofaciálnu chirurgiu
- Modely kostných štepov na regeneráciu spodnej/hornej čeľuste
- Zubné a čeľustné protézy

Ďalšie poznámky:

- Súbor STL možno exportovať do rôznych nekontrolovaných softvérov tretích strán, alebo ako príslušenstvo k softvéru RealGUIDE™
- Pôvodné súbory s údajmi o skenovaní sa nikdy nemenia ani neupravujú, ale vždy sa na seba vrstvia, aby sa zachovala presnosť rádiologických údajov.

- Algoritmy RealGUIDE™ boli testované len na súboroch údajov CT/CBCT DICOM, takže implementované filtre nie sú optimalizované pre MRI, hoci softvér by mohol čítať obrázky DICOM pochádzajúce zo súborových údajov MR.
- Výkonnosť programu RealGUIDE™ závisí od kvality a presnosti obrázkov a údajov, ktoré boli importované do softvéru. Iba používateľ je zodpovedný za to, že kvalita údajov importovaných do softvéru je dostatočná pre správny výkon programu RealGUIDE™.

Softvér je možné prepojiť s ostatnými modelmi softvéru RealGUIDE™ pre digitálne plánovanie len prostredníctvom protokolu TCP/IP.

Dátové rozhranie:

Softvérový prenosový protokol zahŕňa HTTP, DICOM3.0

Formát ukladania softvéru zahŕňa: ORP, STL, MPR2.

Predpokladaná životnosť softvéru s riadnou údržbou podľa pokynov výrobcu, je 5 rokov.

1.5. Informácie o kompatibilite

Projekty vytvorené vo verziách RealGUIDE predchádzajúcich verzii 5.1 (napr. 4.2) nie sú súčasným softvérom podporované.

Softvér RealGUIDE™ nepodporuje vzájomnú kompatibilitu medzi ostatnými sériami variantov softvéru.

1.6. Presnosť a precíznosť

Presnosť meracej funkcie softvéru závisí od viacerých aspektov, medzi ktoré patria:

- ak je umiestnenie koncových bodov alebo vrcholov menej presné
- na meranie uhlov alebo mnohoúhelníkov, pretože tu existuje vyššia voľnosť.
- ak je zobrazený obrázok zmenšený v porovnaní s jeho veľkosťou, pretože faktor zväčšenia bude menší ako 1. Rozdiel 1 pixelu na obrazovke teda znamená viac pixelov na obrázku.

Medzi presnými a nameranými hodnotami môžu byť rozdiely z nasledujúcich dôvodov:

- Nepresné umiestnenie pixelu na obrazovke. V najlepšom prípade môže byť kurzor myši umiestnený presne na konkrétny pixel.
- V najhoršom prípade môže dochádzať ku odchýlke približne 3 pixely na stupeň voľnosti (počet použiteľných koncov alebo vrcholov * počet súradníc).
- Chyby pri zaokrúhľovaní.

1.7. Požiadavky na počítač a hardvér

Výber počítača, na ktorom sa bude RealGUIDE™ používať, je na používateľovi. Spoločnosť 3Diemme nenesie žiadnu zodpovednosť za nesprávny výber v dôsledku nedodržania požiadaviek.

Pripojenie k sieti pre počítačovú verziu musí byť realizované prostredníctvom siete LAN. Pripojenie Wi-Fi môže byť pomalé a nezaručuje optimálnu rýchlosť prenosu údajov.

RealGUIDE™ dokáže na prístup k obsahu vyvolať webové stránky, takže ak chce používateľ otvoriť obsah, musí mať v počítači nainštalovaný webový prehliadač.

RealGUIDE™ dokáže lokálne exportovať súbory vo formáte .pdf, takže ak si chce používateľ súbor prečítať, musí mať v počítači nainštalovanú čítačku súborov .pdf.

Ak je na pracovnej stanici nainštalovaný antivírus, firewall alebo nástroj na zabezpečenie internetu, skontrolujte nasledujúce údaje:

- Všetky procesy RealGUIDE™ musia byť vylúčené zo zoznamu obmedzení
- Všetky porty používané aplikáciou RealGUIDE™ musia byť otvorené v bráne firewall

INŠTALÁCIA PC (prostredie Windows):

Procesor: Intel I5 alebo I7 (pre notebooky). Odporúča sa štvorjadro (pre pracovné stanice)

RAM: minimálne 4 GB, pre veľké súbory údajov sa odporúča 8 GB

Pevný disk: minimálne 300 - 500 GB (pre ukladanie pacientov)

Grafická karta: S pamäťou vRAM aspoň 3GB

Rozlíšenie obrazovky: 1920 x 1080 pre optimálnu vizualizáciu

OS: Windows 10, Windows 11

INŠTALÁCIA V PROSTREDÍ MAC

MacBook PRO alebo iMac

RAM: minimálne 4 GB, pre veľké súbory údajov sa odporúča 8 GB

Pevný disk: minimálne 300 - 500 GB (pre ukladanie pacientov)

Grafická karta: S pamäťou vRAM aspoň 3 GB

Rozlíšenie obrazovky: 1920 x 1080 pre optimálnu vizualizáciu

OS: macOS (12 Monterey, 13 Ventura)

INŠTALÁCIA V PROSTREDÍ IOS

iPad Pro

iOS 16

1.8. Skupina pacientov

Zariadenie nie je určené pre špecifickú skupinu pacientov. Pomocou softvéru RealGUIDE možno spracovať každého pacienta, ktorý potrebuje endodontické, ortodontické a ortognátne ošetrovanie spojené s rehabilitáciou ústnej dutiny a čeľuste.

1.9. Profil používateľa

Zariadenie je určené na profesionálne použitie a musia ho používať odborníci v oblasti zubného lekárstva, ktorí majú príslušné znalosti v oblasti použitia.

Používateľ musí mať základné zručnosti v oblasti röntgenovej diagnostiky, základné schopnosti používať osobné počítače (PC) a príslušné programy.

1.10. Užívateľské prostredie

Zariadenie je určené na používanie v akomkoľvek pracovnom alebo neprofesionálnom prostredí. Môžu to byť zubné ambulancie, nemocnice, kliniky, lekárske ordinácie atď.

Softvér RealGUIDE™ nemá príslušenstvo a okrem hardvéru uvedeného v tomto dokumente (strana 16) si nevyžaduje ďalšie komponenty. Výstupné súbory STL, ktoré sa generujú zo softvéru, sa môžu používať na 3D tlačiarňach kompatibilných s týmto formátom.

1.11. Princíp chodu

Vzhľadom na zamýšľané použitie zariadenia používa softvér na vypracovanie a zobrazenie diagnostických snímok vlastný algoritmus. Diagnostika sa tým pádom požaduje len od prevádzkovateľa.

Softvérový algoritmus potom používateľa sprevádza pri plánovaní implantátu, návrhu chirurgickej šablóny a návrhu protézy na základe predtým importovaných diagnostických snímok.

1.12. Kontraindikácie

Nie sú známe žiadne.

1.13. Upozornenia

Účinnosť diagnostickej podpory nemožno zaručiť, ak sa používa nekontrolovaný hardvér a importuje sa zdroj obrazu nekontrolovanej kvality.

RealGUIDE™ môžu používať len vyškolení odborníci, ktorí preberajú plnú zodpovednosť za svoj vlastný diagnostický úsudok. Softvér nevykonáva žiadnu automatickú diagnostiku ani nemôže nahradiť výklad špecializovaného lekára. Spoločnosť 3DIEMME v žiadnom prípade nezodpovedá za chyby v liečbe pacienta ani za škody spôsobené nesprávnou interpretáciou snímky.

RealGUIDE™ sám o sebe nedokáže vytvoriť, ovplyvniť alebo kontrolovať priebeh, poradie alebo postup akýchkoľvek chirurgických operácií, ktoré musí v každom prípade vykonať certifikovaný a vyškolený zubný lekár alebo ústny chirurg.

Chirurgické šablóny na zavádzanie zubných implantátov navrhnuté pomocou RealGUIDE™ sa v mnohých právnych systémoch považujú za zdravotnícke pomôcky. Za výrobu a príslušné označenie zariadenia zodpovedá výhradne príslušný výrobca.

Každý závažný incident, ktorý sa vyskytol v súvislosti s pomôckou, by sa mal nahlásiť spoločnosti 3Diemme a príslušnému orgánu členského štátu, v ktorom má používateľ a/alebo pacient sídlo.

Aktualizácie softvéru vydáva len spoločnosť 3Diemme, o čom je používateľ vopred informovaný. Po sprístupnení novej verzie aplikácie RealGUIDE™ bude dostupná len vtedy, ak je používateľ prihlásený a má k dispozícii sieťové pripojenie. Dôrazne odporúčame, aby ste prijali každú aktualizáciu, ktorá vám bude zaslaná.

RealGUIDE™ má možnosť uložiť prístupové údaje používateľa. Ak je používateľ aktivovaný, mal by sa uistiť, že prístup k jeho počítaču je možný len s riadnym overením.

Heslo pre PC/Mac alebo zariadenie so systémom iOS by malo byť nastavené podľa bežných osvedčených postupov (napr. minimálna dĺžka, pravidelná zmena, zložitost', neprepojenie s osobnými a vyhľadateľnými informáciami).

Pri likvidácii zariadenia (odinštalovaní) sa odstránia len systémové priečinky. Priečinkov s databázou sa musí odstrániť ručne počas odinštalovania.

Údaje DICOM môžu obsahovať osobné údaje pacienta. Softvér RealGUIDE™ má možnosť zdieľať súkromné projekty pacientov. Za zdieľanie súborov s údajmi pacienta s inými používateľmi je zodpovedný len používateľ. Je potrebné zohľadniť vnútroštátne predpisy a predpisy EÚ.

Zdieľanie obsahu/odosielanie do cloudu by sa malo uskutočňovať len po pripojení k dôveryhodným sieťam.

Obnovenie hesla sa odporúča každých 6 mesiacov. Heslo by malo obsahovať aspoň jedno veľké písmeno, jednu číslicu a malo by mať aspoň 8 znakov.

1.14. Kybernetická bezpečnosť

RealGUIDE™ spravuje údaje týkajúce sa zdravia (osobitné osobné údaje), ktoré súvisia s pacientom. RealGUIDE™ vytvára súbory na spustenie softvéru s týmito údajmi, ktoré majú vlastný formát.

Pokyny na bezpečnú prevádzku sú podrobne uvedené v nasledujúcom texte:

Windows:

1. **Monitorovanie a kontrola účtu:**

- Pravidelne kontrolujte systémové účty. Zakážte tie, ktoré nie sú spojené s obchodným procesom alebo vlastníkom.
 - Okamžite zrušte prístup do systému zamestnancom alebo dodávateľom, ktorí ukončili pracovný pomer.
 - Bezpečne ukladajte prihlasovacie údaje pomocou rozhrania [Windows Security API](#).
 - Pravidelne kontrolujte účty, či sa v nich nevyskytujú anomálie, napríklad zablokované účty, zakázané účty alebo účty s heslami, ktoré prekračujú maximálny vek hesla.
 - Automaticky zablokujte prístup alebo odhláste používateľov po 15 minútach nečinnosti.
 - Monitorujte pokusy o prístup k deaktivovaným účtom prostredníctvom zaznamenávania auditov.
- 2. Schopnosť obnovy údajov:**
- Zabezpečte automatické zálohovanie údajov na cloudový server pomocou služieb, ako je Amazon backup, a na miestny počítač.
 - Používajte zabudovaný systém zálohovania systému Windows a naplánujte jeho používanie. Je to nezávislé od softvérového zálohovacieho systému.
- 3. Prevencia straty údajov:**
- Vždy šifrujte údaje v pokoji pomocou nástroja Microsoft BitLocker. Viac informácií o ňom sa dozviete [tu](#).
 - Na presun údajov na cloudový server a z neho používajte bezpečné a overené mechanizmy
- 4. Zásady používania hesiel:**
- Používajte silné heslá, ktoré majú aspoň 8 znakov vrátane písmen, číslíc a špeciálnych znakov. Tieto heslá každoročne meňte a nepoužívajte znovu staré heslá.
- 5. Pravidelné aktualizácie:**

- Okrem aktualizácií operačného systému zabezpečte, aby bola nainštalovaná najnovšia verzia základného vstupno-výstupného systému (BIOS).
- Okrem toho je dôležité udržiavať aktuálny firmvér rôznych hardvérových komponentov, ako je základná doska, grafická karta a sieťový adaptér. tieto aktualizácie často poskytujú kritické bezpečnostné záplaty, vylepšenia kompatibility a optimalizácie výkonu.
- Okrem toho sú nevyhnutné pravidelné aktualizácie ovládačov hardvérových komponentov od renomovaných výrobcov na odstránenie potenciálnych zraniteľností a zabezpečenie optimálnej funkčnosti.

6. Bezpečnostný softvér:

- Odporúčame nainštalovať a pravidelne aktualizovať renomované antivírusové riešenie, napríklad najnovšiu verziu Microsoft Defender, McAfee, Norton alebo Avast.

macOS:

1. Monitorovanie a kontrola účtu:

- Pravidelne kontrolujte systémové účty. Zakážte tie, ktoré nie sú spojené s obchodným procesom alebo vlastníkom.
- Okamžite zrušte prístup do systému zamestnancom alebo dodávateľom, ktorí ukončili pracovný pomer.
- Bezpečné ukladanie prihlasovacích údajov pomocou rozhrania API [macOS Security API](#).
- Pravidelne kontrolujte účty, či sa v nich nevyskytujú anomálie, napríklad zablokované účty, zakázané účty alebo účty s heslami, ktoré prekračujú maximálny vek hesla.
- Automaticky zablokujte prístup alebo odhláste používateľov po 15 minútach nečinnosti.

- Monitorujte pokusy o prístup k deaktivovaným účtom prostredníctvom zaznamenávania auditov.
 - 2. **Schopnosť obnovy údajov:**
 - Zabezpečte automatické zálohovanie údajov na cloudový server a do miestneho počítača.
 - Na plánovanie zálohovania použite zabudovaný systém zálohovania macOS. Je to nezávislé od softvérového zálohovacieho systému.
 - 3. **Prevenia straty údajov:**
 - Vždy šifrujte údaje v pokoji pomocou Apple FileVault. Viac informácií o ňom sa dozviete [tu](#).
 - Na presun údajov na cloudový server a z neho používajte bezpečné a overené mechanizmy
 - 4. **Zásady používania hesiel:**
 - Používajte silné heslá, ktoré majú aspoň 8 znakov vrátane písmen, číslíc a špeciálnych znakov. Tieto heslá každoročne meňte a nepoužívajte znovu staré heslá.
 - 5. **Pravidelné aktualizácie:**
 - Udržujte operačný systém, ovládače a firmvér aktualizované na najnovšie verzie.
 - 6. **Bezpečnostný softvér:**
 - Vždy aktualizujte antivírus a firewall na ochranu pred škodlivým softvérom.
- Dodržiavanie týchto zásad kybernetickej bezpečnosti výrazne zvyšuje bezpečnosť zdravotníckeho zariadenia. Aktualizácia najnovších verzií operačného systému, bezpečnostných záplat, aktualizácií systému BIOS, firmvéru a ovládačov hardvéru pomáha zmierniť potenciálne riziká, chrániť pred novými hrozbami a zabezpečiť optimálny výkon a kompatibilitu. Okrem toho používanie renomovaného antivírusového softvéru a brány firewall poskytuje ďalšiu vrstvu ochrany.

1.15. Inštalácia

Inštaláciu aplikácie RealGUIDE môže vykonať používateľ bez potreby zásahu výrobcu alebo autorizovanej osoby. Ak máte akékoľvek otázky alebo potrebujete ďalšiu pomoc pri inštalácii, obráťte sa na spoločnosť 3Diemme alebo na svojho miestneho distribútora.

1.15.1. Postup inštalácie aplikácie RealGUIDE™ (verzia pre Microsoft Windows)

1. Skontrolujte, či váš hardvér a softvér spĺňa špecifikácie (strana 16).
2. Stiahnite si inštalačný súbor softvéru z webovej stránky spoločnosti 3Diemme/distribútora.
3. Program spustíte manuálne spustením súboru setup.exe z vybraného priečinka na stiahnutie.
4. Postupujte podľa sprievodcu inštaláciou na obrazovke.
5. O úspešnej inštalácii bude používateľ informovaný na konci procesu.

1.15.2. Kroky na inštaláciu aplikácie RealGUIDE™ (verzia pre systém macOS)

1. Skontrolujte, či váš hardvér a softvér spĺňa špecifikácie (strana 16).
2. Stiahnite si inštalačný súbor softvéru z webovej stránky spoločnosti 3Diemme/distribútora.
3. V priečinku s prevzatými súbormi dvakrát kliknite na obraz disku alebo súbor balíka (vyzerá ako otvorené okno). Ak sa dodaný inštalačný program neotvorí automaticky, otvorte ho a postupujte podľa pokynov na obrazovke.
4. Postupujte podľa sprievodcu inštaláciou na obrazovke.
5. O úspešnej inštalácii bude používateľ informovaný na konci procesu.

1.15.3. Kroky na inštaláciu aplikácie RealGUIDE™ (verzia pre iOS)

1. Skontrolujte, či váš hardvér a softvér spĺňa špecifikácie (strana 16).
2. Otvorte aplikáciu App Store, klepnite na kartu „Hľadať“ a zadajte „RealGUIDE“
3. Klepnutím na „Získať“ si stiahnite aplikáciu. Inštalácia sa spustí automaticky a aplikácia RealGUIDE

1.16. Spustenie

Ak chcete začať používať softvér, spustíte aplikáciu vyhľadáním „RealGUIDE“.

Klepnite na aplikáciu RealGUIDE. Softvér sa otvorí.

Po otvorení softvéru sa zobrazí výzva na prihlásenie. Ak sa používateľ už zaregistroval, zadajte zvolené používateľské meno a heslo. Ak bola vykonaná registrácia, vytvorte nového používateľa kliknutím na príslušné tlačidlo a prihláste sa.

Softvér je pripravený na používanie.

Pri prvej registrácii získate 30-dňovú bezplatnú verziu PRO. Po uplynutí platnosti sa licencia softvéru automaticky prevedie na verziu START. Funkcie predplatného budú k dispozícii až po prihlásení.

1.17. Vypnutie

Ak chcete softvér vypnúť, v prípade potreby pred ukončením uložte projekt.

Kliknite na tlačidlo ukončenia v softvéri alebo na tlačidlo zatvorenia v okne RealGUIDE. Znovu sa otvorí časť zoznamu pacientov a musíte znova kliknúť na tlačidlo ukončenia alebo zatvorenia okna.

1.18. Odinštalovanie

Ak chcete odinštalovať program RealGUIDE z počítača, postupujte podľa postupu pre váš operačný systém.

Pozrite si konkrétne pokyny pre operačný systém Microsoft Windows, macOS alebo iOS.

1.19. Aktualizácia

Aktualizácie sú k dispozícii len od výrobcu.

Po spustení programu sa zobrazí oznámenie, ktoré informuje používateľa o aktualizácii. Táto funkcia je predvolene zapnutá (Nastavenia → kontroly aktualizácií ).

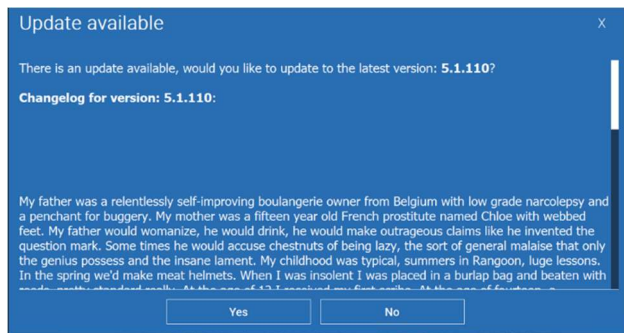

Príklad oznámenia o aktualizácii

Používateľ má možnosť nainštalovať aktualizáciu kliknutím na tlačidlo „áno“ alebo odmietnuť aktualizáciu kliknutím na tlačidlo „nie“.

Ak je aktualizácia prijatá, softvér spustí sťahovanie a zobrazí jeho priebeh.

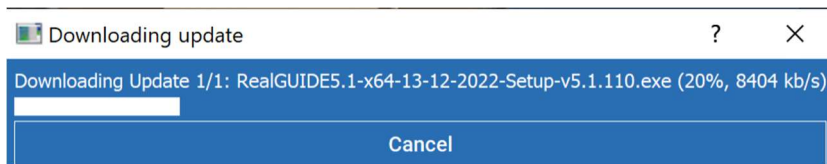

V prípade, že používateľ potrebuje sťahovanie prerušiť, je k dispozícii tlačidlo „zrušiť“.

Po dokončení softvér upozorní používateľa na ukončenie a automaticky nainštaluje novú verziu softvéru.

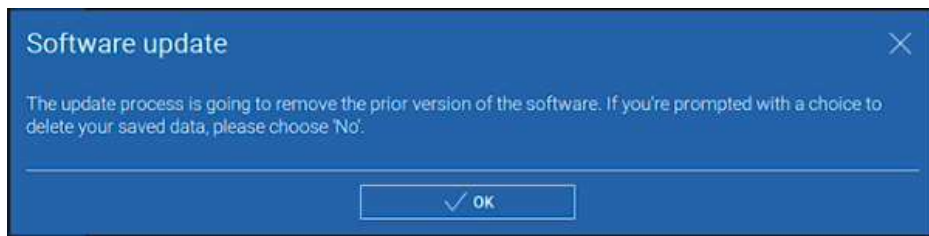

Počas tohto procesu je aplikácia RealGUIDE nedostupná. Keď aktualizácia prebieha na pozadí, zobrazujú sa len nasledujúce informácie:

Po dokončení sa softvér automaticky ukončí a automaticky sa spustí nová verzia. Aktualizovaná verzia aplikácie RealGUIDE je pripravená na používanie.

Ak používateľ aktualizáciu odmietne, úvodné oznámenie sa zastaví a používateľ môže pokračovať v normálnom používaní softvéru.

Ak používateľ povolil nastavenie „kontrola aktualizácií“, na hornom paneli sa zobrazí ikona ( Update ready), ktorá upozorňuje na prítomnosť aktualizácie softvéru, aj keď sa používateľ rozhodol ju neinštalovať. Ak chcete nainštalovať

novú verziu programu RealGUIDE, ktorá je k dispozícii, musíte kliknúť na ikonu „Aktualizácia pripravená“ a podľa vyššie uvedených pokynov nainštalovať aktualizáciu.

Ak používateľ vypol nastavenie „kontrola aktualizácií“, softvér nebude zobrazovať dostupnosť aktualizácií, kým spoločnosť 3Diemme nevydá novú verziu programu RealGUIDE.

2. Začíname

2.1. Domovská stránka

TOOLBAR

PATIENT DATABASE

PATIENT TOOLBAR:

- ➔ Project
- ➔ DICOM Dataset
- ➔ STL files/3D Object
- ➔ Pictures
- ➔ Documents
- ➔ Notification

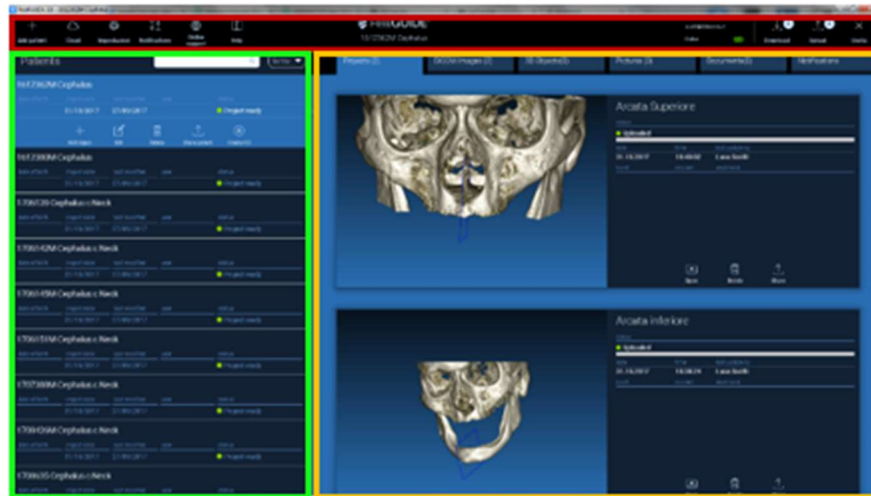

2.2. Prihlásenie

Po prvom otvorení softvéru pracuje v režime offline. Je povinné začať proces registrácie. Kliknutím na tlačidlo OK spustíte proces registrácie.

Ak už máte konto, zadajte svoje používateľské meno (e-mailovú adresu) a heslo. Potom kliknite na položku LOGIN (PRIHLÁSIŤ SA).

Ak chcete vytvoriť nové konto, kliknite na položku CREATE NEW USER (VYTVORIŤ NOVÉHO UŽÍVATEĽA).

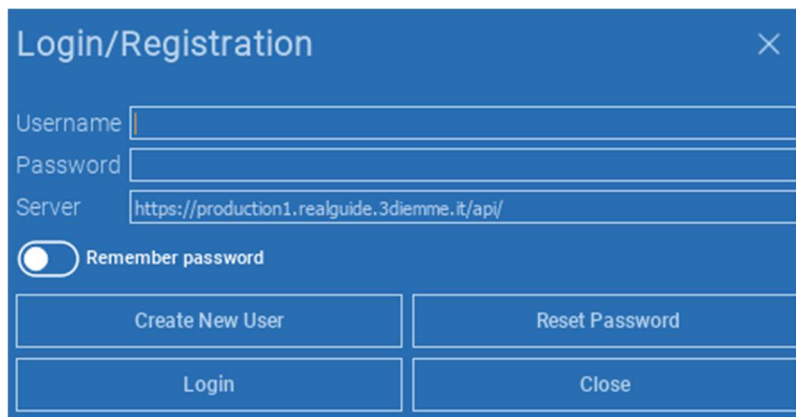
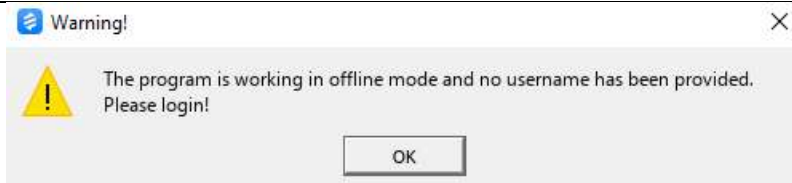
A blue-themed "Login/Registration" form. It contains the following elements:

- Username input field
- Password input field
- Server input field with the value "https://production1.realguide.3diemme.it/api/"
- A "Remember password" toggle switch, currently turned off.
- Four buttons at the bottom: "Create New User", "Reset Password", "Login", and "Close".

Vyplňte všetky polia nového okna všetkými údajmi. Potom kliknite na REGISTER (REGISTROVAŤ). Na vašu e-mailovú adresu bude odoslaný automatický e-mail potvrdzujúci správne vytvorenie profilu. Kliknutím na odkaz zobrazený v e-maile dokončíte proces registrácie.

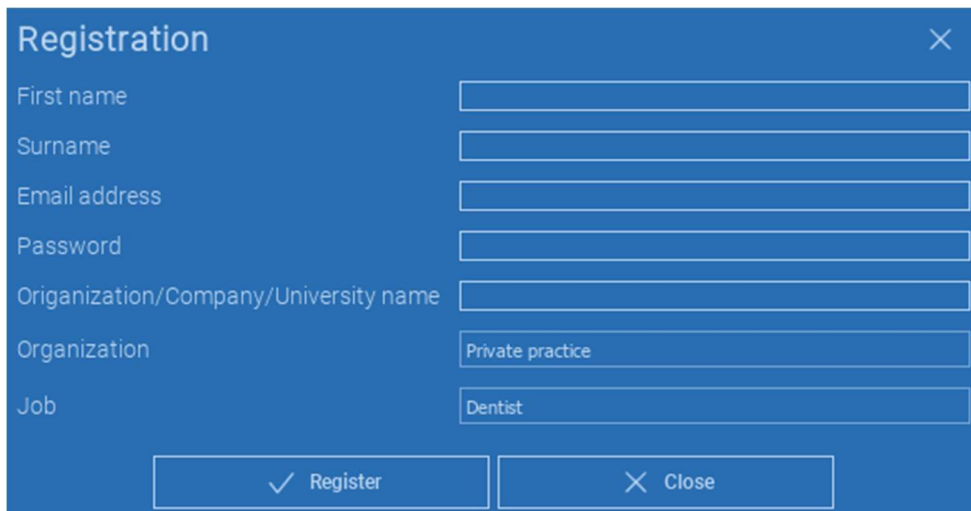

- First name:
- Surname:
- Email address:
- Password:
- Organization/Company/University name:
- Organization:
- Job:

At the bottom of the dialog box, there are two buttons: "Register" (with a checkmark icon) and "Close" (with an X icon).

Po dokončení procesu přejděte na nástrojovou lištu a klikněte na ikonu znázorněnou na obrázku.

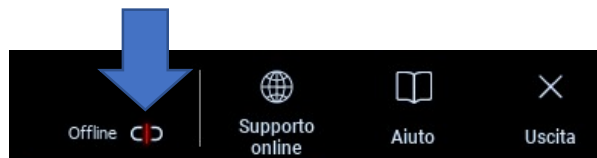

Zadajte svoje používateľské meno a heslo. Kliknutím na SAVE PASSWORD (ULOŽIŤ HESLO) sa automaticky prihlásite do svojho konta.

Potom kliknite na položku LOGIN (PRIHLÁSIŤ SA).

Login/Registration

Username

Password

Server

Remember password

Create New User Reset Password

Login Close

2.3.Priečinok nového pacienta

Kliknite na ikonu **ADD PATIENT (PRIDAŤ PACIENT** na **NÁSTROJOVEJ LIŠTE**

Vyplňte formulár so všetkými údajmi o pacientovi:
Meno, priezvisko, dátum narodenia a voliteľné poznámky.

Potom kliknite na tlačidlo **OK**

Odstráňte položky kliknutím na **CANCEL (ODSTRÁNIŤ)**

AK JE SÚBOR ÚDAJOV DICOM UŽ K DISPOZÍCII, MÔŽETE KLIKNUŤ NA **OK** BEZ KOMPILÁCIE VŠETKÝCH POLÍ. ÚDAJE O PACIENTOVI SA AUTOMATICKY NAČITAJÚ ZO SÚBOROV DICOM.

A blue dialog box titled "NEW PATIENT" with an information icon and a close button (X) in the top right corner. It contains three input fields: "Name:" with a white input box, "Surname:" with a white input box, and "Date of birth (DD/MM/YYYY):" with a white input box containing two slashes. Below these is a "Notes:" label and a large white text area. At the bottom are two buttons: "OK" and "Cancel".

V závislosti od objektu, ktorý chcete importovať, kliknite na jedno z nasledujúcich tlačidiel:

- ➔ **IMPORT STL** (Anatómia, Wax-up, Evobite a iné súbory STL)
- ➔ **IMPORT 2D FOTOGRAFÍÍ** (fotografie pacienta alebo panorex vo formáte JPG/PNG/BMP)
- ➔ **IMPORT 3D VYŠETRENIA/PROJEKTU** (snímky DICOM alebo projekty RealGUIDE™)
- ➔ **DÔLEŽITÉ DOKUMENTY** (Pdf recepty, poznámky, správy atď.)

Kliknutím na **CLOSE (ZATVORIŤ)** sa vrátite na domovskú stránku.

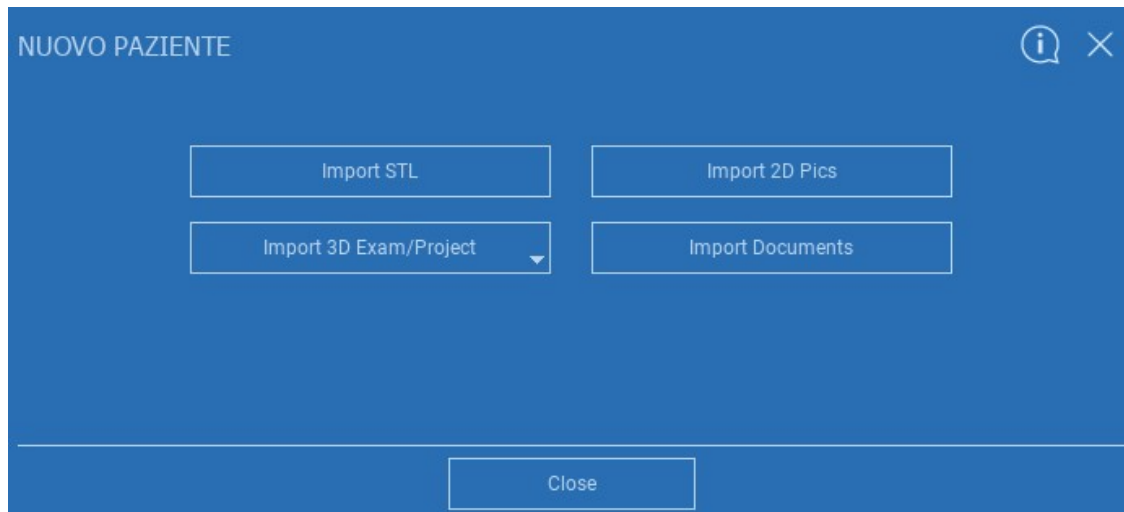

2.3.1. EXPORTOVAŤ SÚBOR STL

Vyberte typ súboru STL, ktorý chcete importovať, a potom kliknite na **IMPORT (IMPORTOVAŤ)**. Automaticky sa otvorí Prieskumník/ Vyhľadávač systému Windows. Vyhľadajte a vyberte požadovaný súbor a potom kliknite na Importovať.

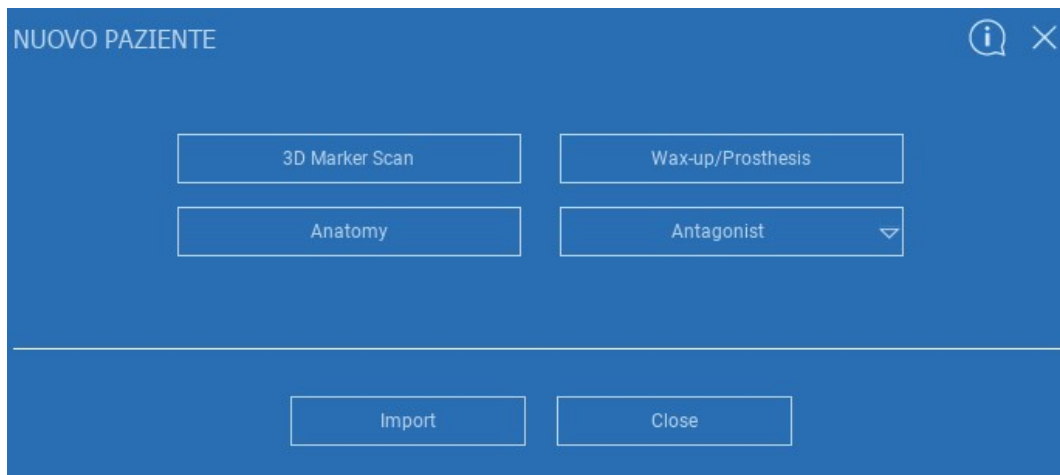

2.3.2. EXPORTOVAŤ SÚBOR STL

Kliknutím na **3D objekty** na **NÁSTROJOVEJ LIŠTE PACIENTA** zobrazíte všetky importované súbory STL.

Dávajte pozor! Počas tohto kroku pripájate súbory STL iba k pacientovi, ku ktorému patria. Ak vás zaujíma postup párovania, prejdite na odsek 2.6.

2.3.3. IMPORT 3D VYŠETRENIA/PROJEKTU

Kliknite na **IMPORT FILE(S) (IMPORTOVAŤ SÚBOR(Y))** importovať súbory DICOM (jednoduché alebo viacsnímkové) alebo projekty obsiahnuté v priečinku ZIP

Kliknite na **IMPORT FOLDER (IMPORTOVAŤ ZLOŽKU)** importovať súbory DICOM alebo Projekty v otvorenom, dekomprimovanom priečinku alebo na CD

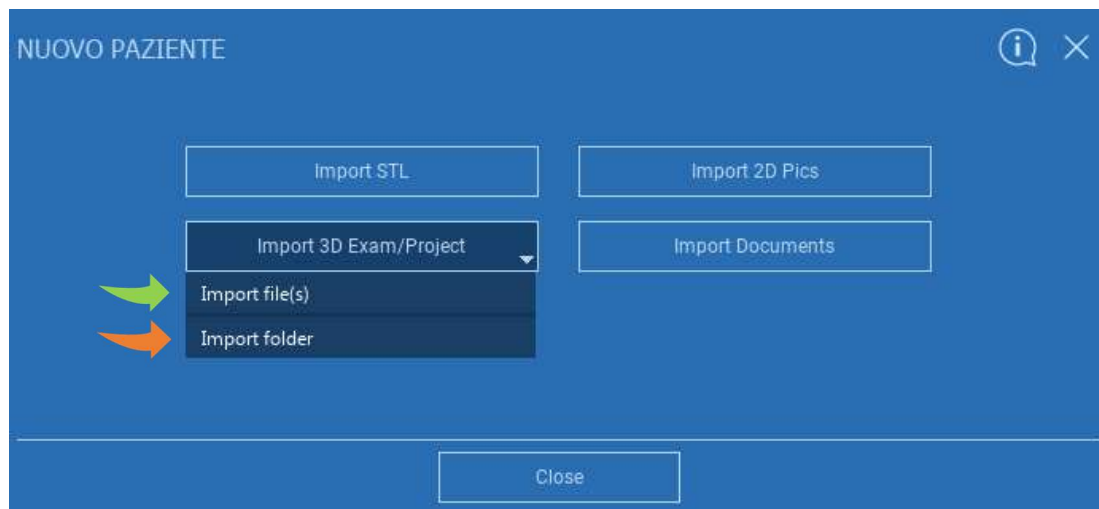

RealGUIDE™ importuje iba ŠTANDARDNÉ snímky DICOM, t. j. snímky získané pomocou štandardných skenerov CT alebo CBCT, bez akéhokoľvek následného spracovania. Správne možnosti exportu zásobníka DICOM vám poskytne výrobca CT/CBCT. Odporúča sa importovať len osové obrázky, ktoré sú jedinou orientáciou, ktorú softvér spravuje.

2.3.4. IMPORT 3D VYŠETRENIA/PROJEKTU

Všetky série DICOM nájdete na **NÁSTROJOVEJ LIŠTE PACIENTA** kliknutím na DICOM Images.

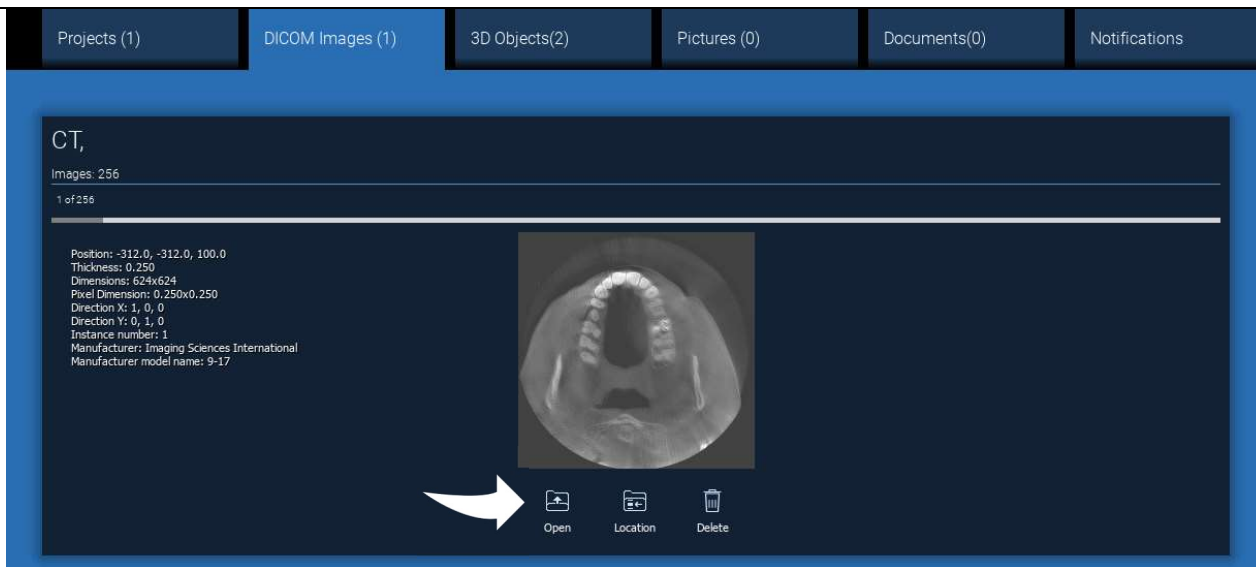

Kliknutím na **OPEN (OTVORIŤ)** otvorte vizualizáciu a diagnostiku súboru údajov DICOM.
Kliknutím na **LOCATION (UMIESTNENIE)** otvorte cestu k lokálnemu priečinku so súborami DICOM.
Kliknutím na **CANCEL (ZRUŠIŤ)** vymažete sériu DICOM z priečinka pacienta.

2.3.5. IMPORTOVAŤ NOVÉ OBJEKTY

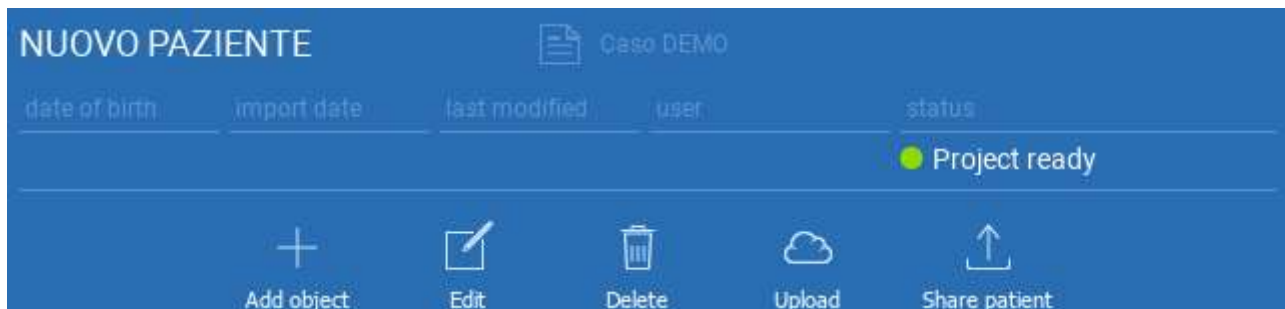

Nové objekty môžete do priečinka pacienta pridať kliknutím na tlačidlo **ADD OBJECT (PRIDAŤ OBJEKT)**.

Objaví sa rovnaké okno str. 11.

Kliknutím na tlačidlo **EDIT (UPRAVIŤ)** upravte údaje pacienta (meno, priezvisko, dátum narodenia atď.).

2.4. Nahrávanie na CLOUD

Všetky projekty, súbory STL, obrázky a dokumenty možno jednotlivito nahráť na CLOUD, aby sa dali zdieľať s ostatnými používateľmi a stiahnuť aj do mobilných zariadení. Kliknutím na **UPLOAD (NAHRÁŤ)** uložte požadovaný súbor na CLOUD.

Sledujte proces nahrávania na lište priebehu. Na konci procesu uvidíte zmenu stavu na „Uploaded (Nahraté)“.

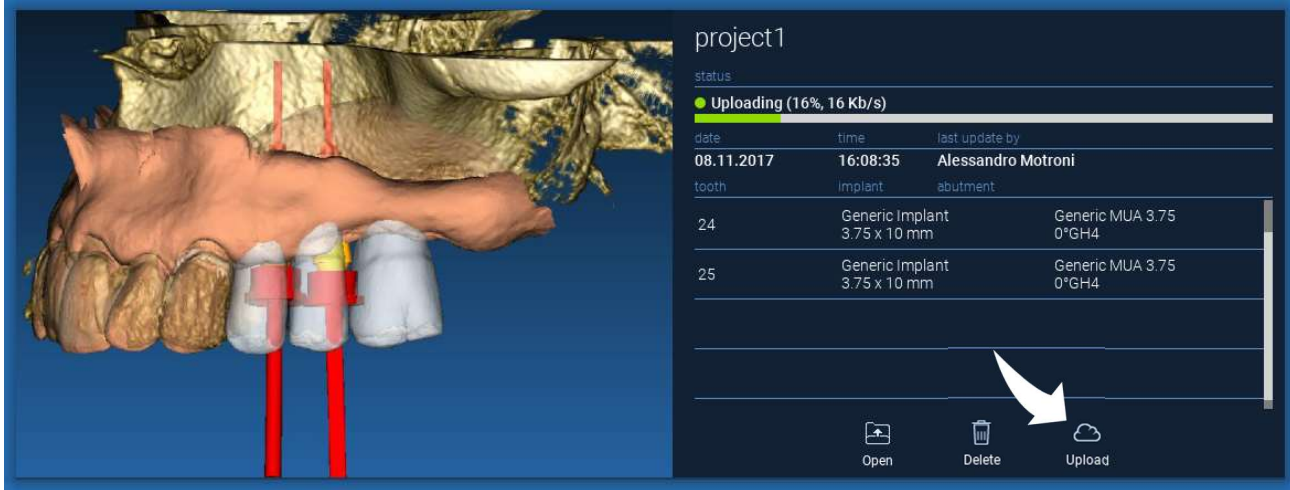

project1

status

● Uploading (16%, 16 Kb/s)

date	time	last update by
08.11.2017	16:08:35	Alessandro Motroni
tooth	implant	abutment
24	Generic Implant 3.75 x 10 mm	Generic MUA 3.75 0°GH4
25	Generic Implant 3.75 x 10 mm	Generic MUA 3.75 0°GH4

Open Delete Upload

Z dôvodu bezpečnostnej politiky sa snímky DICOM môžu zdieľať len vo forme PROJEKTU. Otvorte sériu DICOM, ktorú chcete zdieľať, a potom kliknite na **SAVE (ULOŽIŤ)** v ľavom hornom rohu nového okna. Nový projekt bude pripravený na odoslanie.

Ak chcete nahrať celý priečinok pacienta, vyberte správneho pacienta a kliknite na **UPLOAD (NAHRAŤ)**, ako je znázornené na obrázku. Všetky projekty, súbory STL, obrázky a dokumenty sa postupne nahrávajú na CLOUD.

DEMO INF PARZIALE					
date of birth	import date	last modified	user	status	
10/09/1966	02/11/2017	08/05/2017		● Project ready	
					
Add object	Edit	Delete	Upload	Share patient	Create CD

Všetky operácie CLOUD sa sledujú v zozname oznámení na **NÁSTROJOVEJ LIŠTE PACIENTA** (časť NOTIFICATIONS (OZNÁMENIA)). Dávajte pozor! Nahraný projekt je uložený na CLOUD-e, ale ešte nie je zdieľaný. Ak ho chcete zdieľať s výrobným centrom 3Diemme alebo s iným používateľom, pozrite si časť ZDIEĽANIE

2.5. CLOUDové úložisko pre pacientov

Kliknutím na ikonu **CLOUD** na **NÁSTROJOVEJ LIŠTE** zobrazíte všetky projekty, súbory STL atď. uložené v CLOUD-e. Ikona sa automaticky zmení na zelenú a zobrazí sa celé CLOUDové úložisko pre pacientov.

Data di nascita	Data importazione	Ultima modifica	Utente	Status
DEMO INF PARZIALE (condiviso con)				
10/09/1966	02/11/2017	05/12/2017	Luca Scotti	● Progetto pronto
+ Modifica Cancia Upload Condividi Paziente Crea CD				
1706142M Cephalus c Neck (condiviso)				
30/11/0002	31/10/2017	27/11/2017	Luca Scotti	● Progetto pronto
1708639 TT Cephalus c Neck (condiviso)				
30/11/0002	31/10/2017	02/11/2017	Luca Scotti	● Progetto pronto

2.6. Zdieľanie

Na CLOUDovom úložisku pre pacientov je možné vybrať súbory na zdieľanie kliknutím na **SHARE (ZDIEĽAŤ)**.

Ak chcete súbory zdieľať s výrobným centrom 3Diemme, kliknite na **SEND TO PRODUCTION CENTER (ODOSLAŤ DO VÝROBNÉHO CENTRA)**.

Kliknite na **SHARE WITH ANOTHER USER (ZDIEĽAŤ S INÝM POUŽÍVATEĽOM)**, ak chcete projekt zdieľať s inými partnermi vybavenými softvérom RealGUIDE™ a príslušným používateľom. V tomto prípade stačí vložiť správny používateľský e-mail.

Ak chcete zdieľať projekt v režime zápisu a dať inému používateľovi možnosť upraviť to, čo ste naplánovali, zapnite príznak **EDITABLE (UPRAVITEĽNÉ)**. Namiesto toho ho budete zdieľať len v režime čítania.

Kliknutím na tlačidlo **OK** dokončíte proces a zatvorte okno.

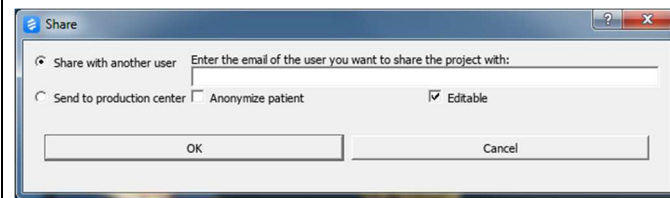

Ak chcete zdieľať celý priečinok Pacient s ostatnými používateľmi, je možné kliknúť na tlačidlo **SHARE PATIENT (ZDIELAŤ PACIENTA)**, ako je znázornené na obrázku nižšie.

Zobrazí sa rovnaké okno ako na predchádzajúcej stránke. Všetky súbory prepojené s pacientom budú zdieľané vrátane všetkých následných aktualizácií.

DEMO INF PARZIALE (shared with Alessandro Motroni, Angelo Tocchetti,

date of birth	import date	last modified	user	status
10/09/1966	02/11/2017	06/12/2017	Luca Scotti	● Ready for upload

+ Add object Edit Delete Upload Share patient Create CD

2.7. Projekt na stiahnutie

Súbory pacientov na CLOUD-e, ktoré ešte neboli stiahnuté do miestnej databázy, zobrazujú ikonu DOWNLOAD (STIAHNUTIE) pod súbormi na stiahnutie

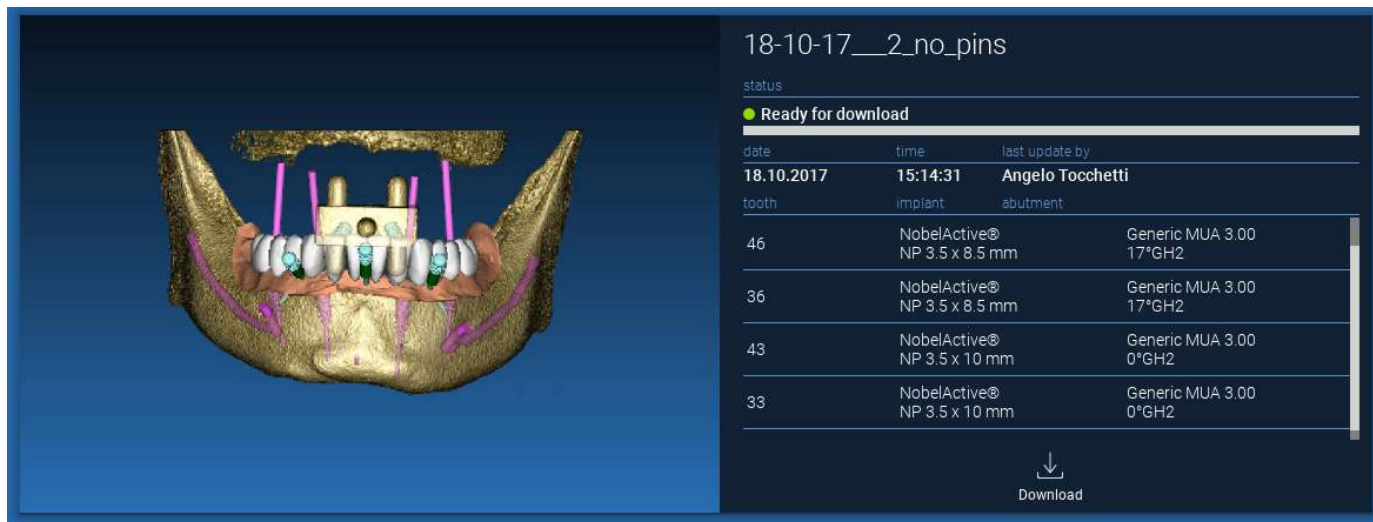

18-10-17__2_no_pins

status

● Ready for download

date	time	last update by
18.10.2017	15:14:31	Angelo Tocchetti
tooth	implant	abutment
46	NobelActive® NP 3.5 x 8.5 mm	Generic MUA 3.00 17°GH2
36	NobelActive® NP 3.5 x 8.5 mm	Generic MUA 3.00 17°GH2
43	NobelActive® NP 3.5 x 10 mm	Generic MUA 3.00 0°GH2
33	NobelActive® NP 3.5 x 10 mm	Generic MUA 3.00 0°GH2

Download

2.8. Modifikovaný projekt na stiahnutie

Súbory pacientov na CLOUD-e, ktoré boli zmenené v súvislosti s tým istým projektom v miestnej databáze, zobrazujú ikonu oznámenia (UPDATE (AKTUALIZÁCIA)) v príslušnom okne a náhľadový obrázok v ľavom hornom rohu aktuálneho náhľadu miestneho obrázka projektu.

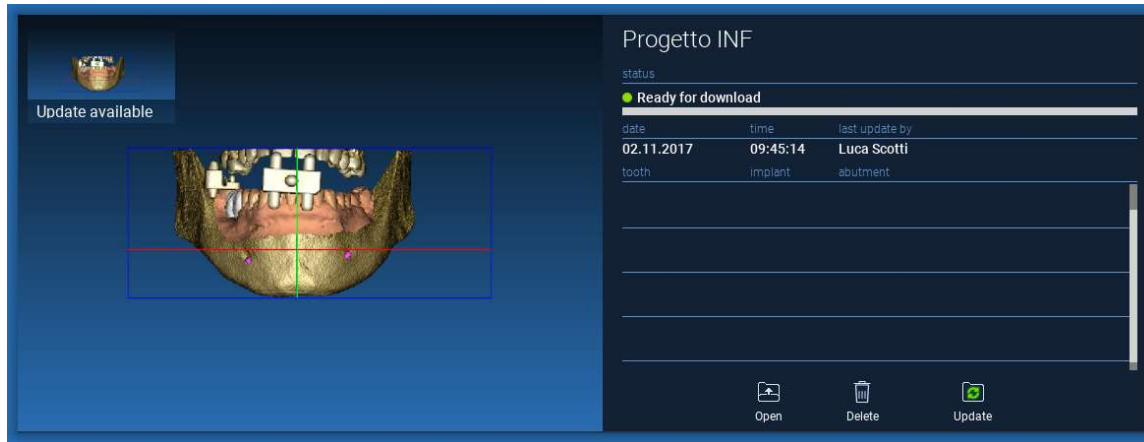

PRED ZDIEĽANÍM PROJEKTU S INÝMI POUŽÍVATEĽMI ALEBO VÝROBNÝM STREDISKOM VŽDY ZVÁŽTE DÁTUM POSLEDNEJ AKTUALIZÁCIE PROJEKTU A PRÍSLUŠNÉ MENO POUŽÍVATEĽA, KTORÝ PROJEKT UPRAVIL.

3. Spoločné funkcie hornej nástrojovej lišty

3.1. Spoločné funkcie

Softvér TOP TOOLBAR (HORNÁ NÁSTROJOVÁ LIŠTA) obsahuje funkcie, ktoré sú spoločné pre všetky stránky sprievodcu. Pod ikonami je uvedený zrozumiteľný popis akcie. Všetky dostupné funkcie sú uvedené nižšie:

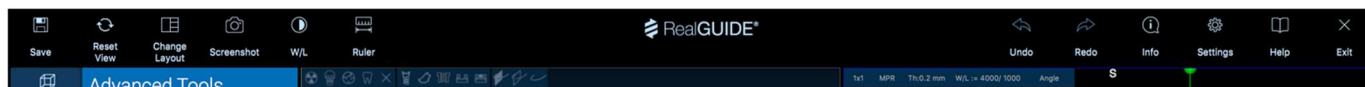

SAVE (ULOŽIŤ): uloží aktuálny projekt a uloží ho do zoznamu pacientov

RESET VIEW (RESETOVAŤ POHĽAD): resetovanie uhla kurzora 2D MPR a prispôsobenie pohľadov obrazovke (resetovanie faktora priblíženia všade)

CHANGE LAYOUT (ZMENA ROZLOŽENIA): otvorí vyskakovacie okno na zmenu vzhľadu obrazovky. Návrh rozloženia môže byť pre každú stránku sprievodcu odlišný podľa akcií dostupných na aktuálnej stránke sprievodcu.

SCREENSHOT: uloženie aktuálneho zobrazenia ako obrazového súboru

W/L: aktivujte kurzor na nastavenie kontrastu. Pohybom myši vo zvislom smere sa mení šírka okna, pohybom vo vodorovnom smere sa mení úroveň okna a interaktívne sa mení jas/kontrast obrazu. Rovnaký príkaz funguje aj v okne 3D. Kliknutím späť na ikonu sa vrátite späť na kurzor MPR.

Kliknutím na ikonu RULER (PRAVÍTKO) sa zobrazí rozbaľovacia ponuka s dostupnými meracími nástrojmi:

DISTANCE (VZDIALENOSŤ): kliknutím LMB na 2 body v zobrazení MPR zobrazíte vzdialenosť. Kliknutím na tlačidlo RMB zobrazíte profil HU pozdĺž línie

ANGLE (UHOL): kliknutím LMB na 3 body v zobrazení MPR zobrazíte uhol.

ANNOTATION (ANOTÁCIA): kliknite pomocou LMB na zobrazenia MPR a potiahnite myš v požadovanom smere šípky. Po uvoľnení tlačidla myši sa zobrazí okno anotácie, do ktorého je možné pridať text. Kliknutím na tlačidlo OK sa anotácia pridá do aktuálneho zobrazenia MPR

ROI: kliknite pomocou LMB okolo požadovanej oblasti a potom kliknite na tlačidlo FINISH POLYGON (DOKONČIŤ POLYGOŇ), čím ukončíte kreslenie. Získajú sa údaje o obklopenej ploche (plocha, obvod, priemer, max, min, std. odch. HU hodnôt). Počas kreslenia podržte stlačené tlačidlo SHIFT (na PC) alebo tlačidlo CMD (na Mac), aby ste mohli navrhnuť oblasť s voľným tvarom.

BONE DENSITY (HUSTOTA KOSTI): Ak bol implantát umiestnený, kliknutím na toto tlačidlo sa zobrazí hustota kosti (hodnoty HU) v okolí implantátu.

CLEAR ALL MEASUREMENTS (VYMAZAŤ VŠETKY MERANIA): vymaže všetky merania. Ak chcete vymazať len jednu mieru, jednoducho kliknite na hodnotu miery, ktorú chcete vymazať, pomocou RMB a z kontextového menu vyberte položku DELETE OBJECT (ODSTRÁNIŤ OBJEKT).

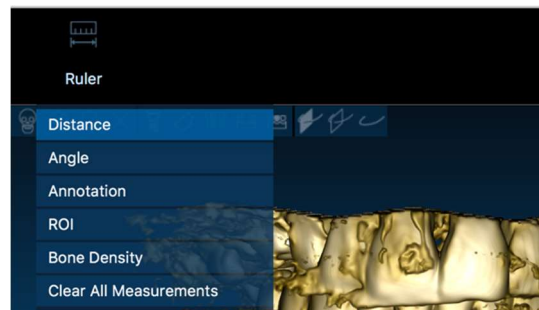

3.2. Nastavenia

Kliknutím na ikonu SETTINGS (NASTAVENIA) sa zobrazí vyskakovacie okno, ktoré používateľovi umožňuje prispôbiť základné funkcie grafického rozhrania (písma, farby,...). Príkazy sú zrozumiteľné.

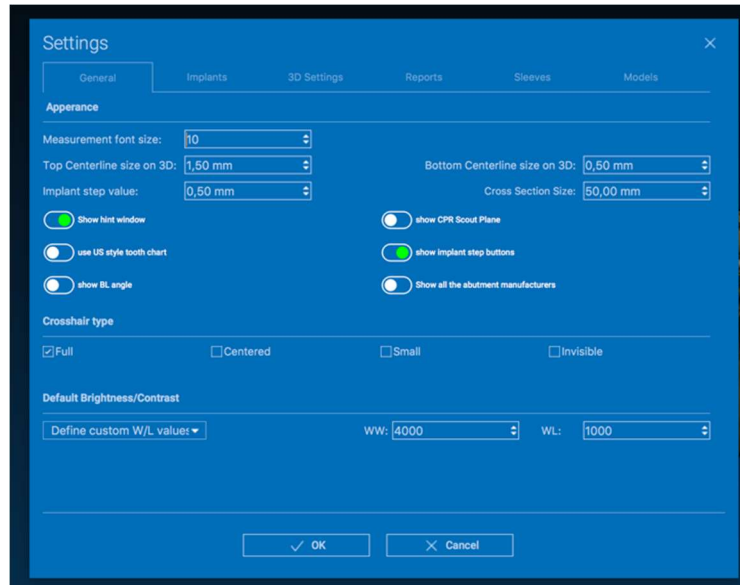

3.3. POMOC

Kliknutím na tlačidlo HELP (POMOC) sa zobrazí interaktívny sprievodca, ktorý používateľovi krok za krokom navrhne najčastejšie používané funkcie.

- Kliknutím na tlačidlo **PLAY (PREHRAŤ)** otvoríte video, ktoré používateľovi ukáže, ako navrhovaná funkcia funguje
- Kliknutím na tlačidlo **NEXT (ĎALŠÍ)** prejdete na ďalšiu nápovedu
- Kliknutím na tlačidlo **PREVIOUS (PREDCHÁDZAJÚCI)** sa vrátite na predchádzajúcu nápovedu
- Kliknutím na tlačidlo **CLOSE (ZATVORIŤ)** zatvoríte systém HELP

Po kliknutí na HINTS (NÁPOVEDY) sa otvorí ďalšie navrhované okno funkcie nápovedy.

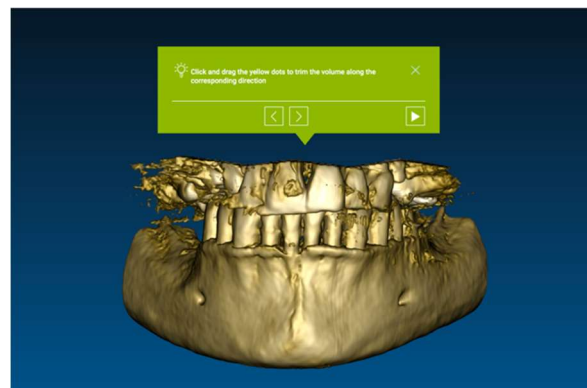

4. Plánovanie implantátov

4.1. Základné príkazy

VOI Setting

Left mouse button 3D ROTATION

Right mouse button + forward ZOOM IN

Right mouse button + back ZOOM OUT

SHIFT + Left mouse button PAN

CTRL + Left mouse button W/L SETTING

Superiore
Inferiore
Sinistra
Destra
Frontale
Posteriore

STANDARD 3D VIEWS

Modifica gli oggetti in 3D trascinandoli

4.2. Otvorenie 3D pohľadu

Prvou vecou, ktorú treba urobiť na začatie plánovania implantátov, je otvoriť súbor údajov DICOM. Vyberte požadovaný priečinok pacienta z **PATIENT DATABASE (DATABÁZA PACIENTA)**. Potom kliknite na sériu DICOM na **NÁSTROJOVEJ LIŠTE PACIENTA** a kliknite na **OPEN (OTVORIŤ)**, ako je znázornené na obrázku.

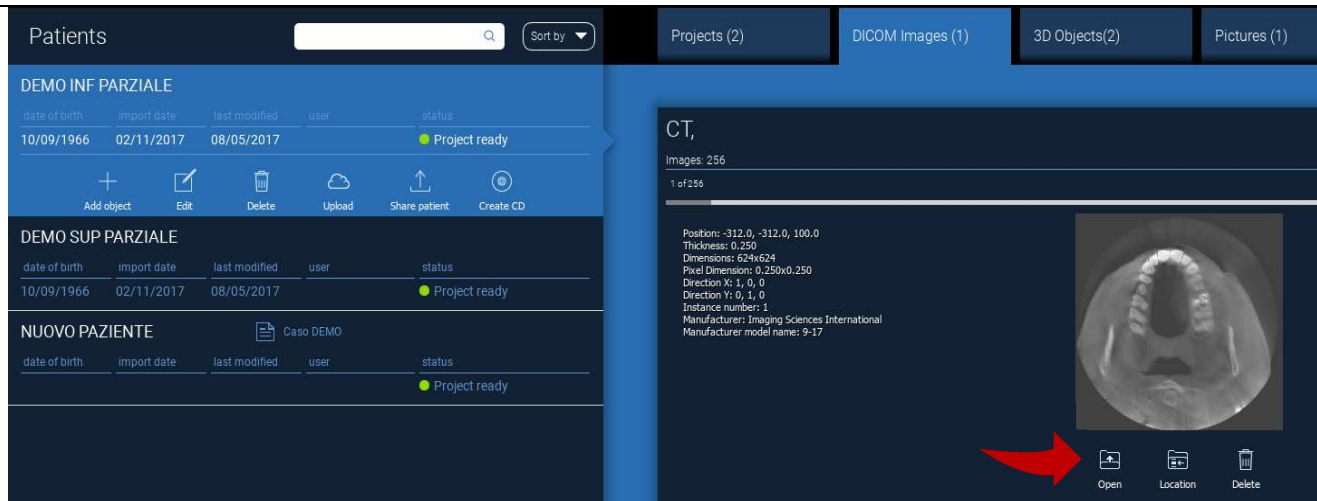

4.3. Hlavné rozloženie

Celý proces plánovania, počnúc výberom vhodného 3D objemu až po návrh chirurgickej šablóny, sa spravuje v jedinečnom okne s jednoduchým a prehľadným panelom sprievodcu. Všetky kroky sú zobrazené na ľavej strane. Je nevyhnutné ich dodržiavať, aby ste nezabudli na žiadnu pasáž. Stlačte tlačidlo **NEXT STEP (ĎALŠÍ KROK)** alebo kliknite priamo na požadovaný krok v ľavom zvislom pruhu.

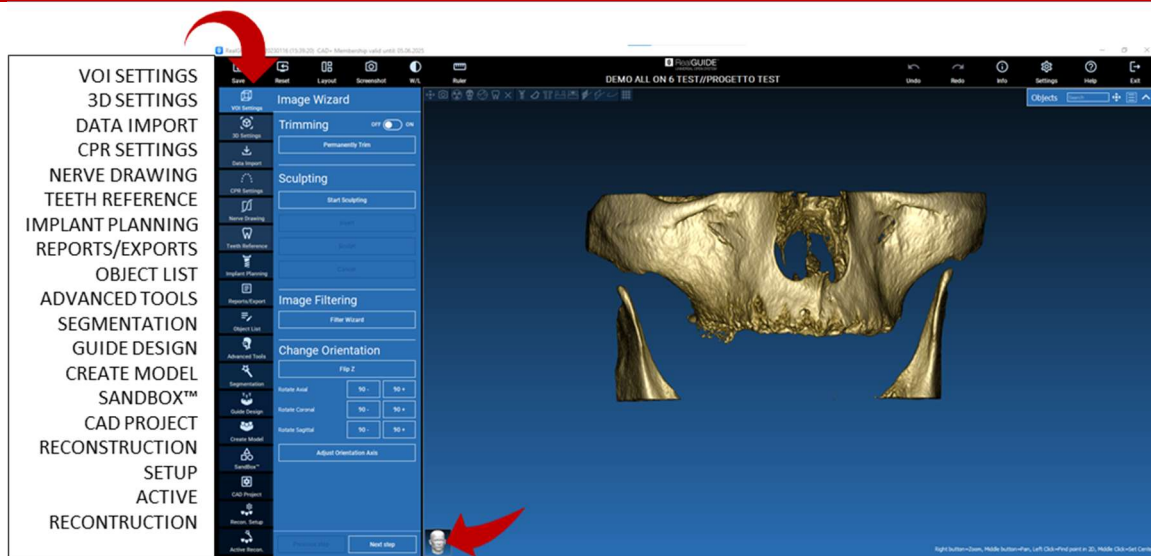

4.4. Nastavenia VOI

VOI Setting

Najskôr môžete rekonštruovaný 3D objem upraviť pomocou dvoch rôznych nástrojov na orezávanie a úpravu objemu:

TRIMMING (OREZÁVANIE): 3D redukcia objemu pozdĺž 3 hlavných anatomických rovín

SCULPTING (TVAROVANIE): vlastné tvarovanie objemu.

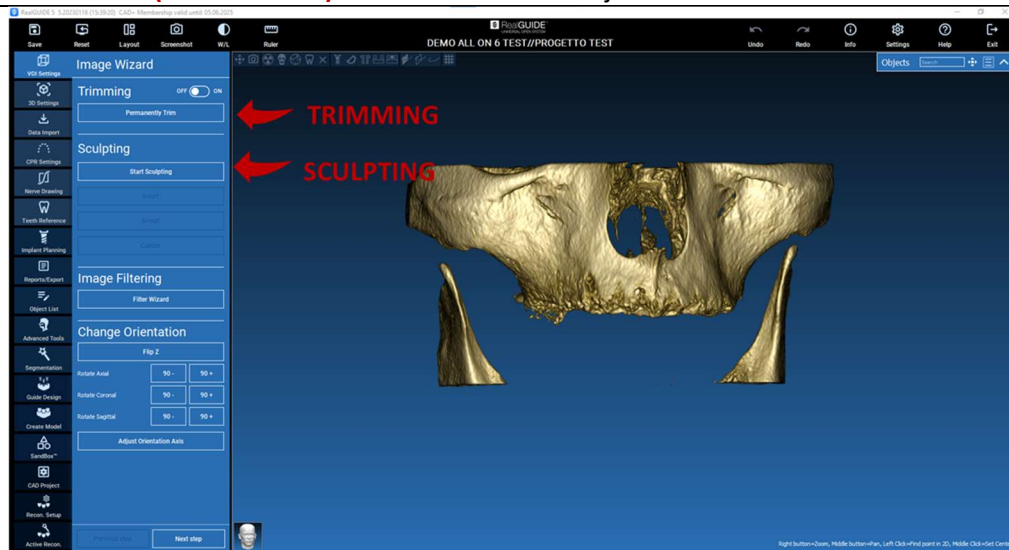

4.4.1.

OREZÁVANIE

VOI Setting

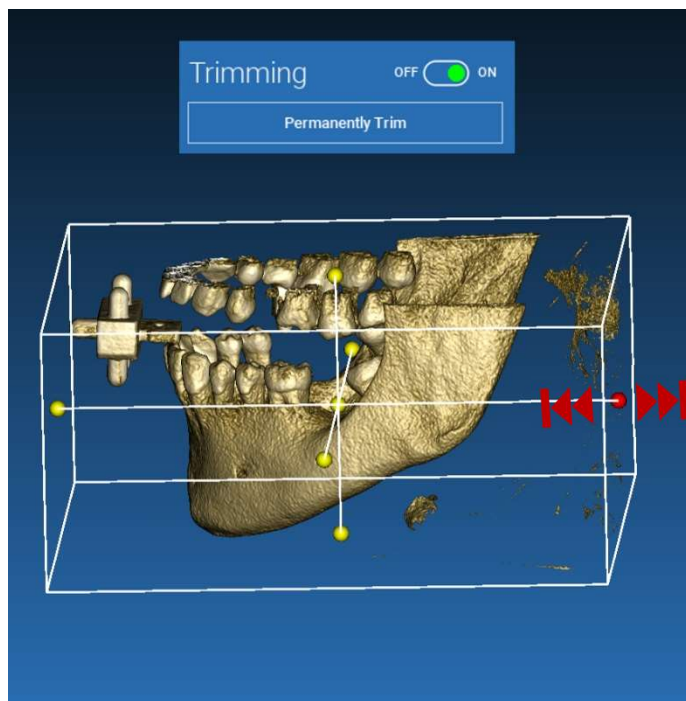

Kliknutím na tlačidlo **ON/OFF** aktivujete nástroj. Okolo 3D objektu sa automaticky zobrazia tri anatomické roviny.

Kliknutím na žlté gule a pohybom myši obmedzte/rozšírte objem rekonštrukcie. Kliknite na **PERMANENTLY TRIM (TRVALÉ OREZANIE)** potvrdiť.

4.4.2. TVAROVANIE

Kliknite na **START SCULPTING (ZAČAŤ TVAROVANIE)**, čím začnete vyberať konkrétnu oblasť, ktorú chcete odstrániť. Kliknite ľavým tlačidlom myši bod po bode okolo oblasti, ktorú chcete vyrezať, a potom stlačením tlačidla **SCULPT (VYREZAŤ)** potvrdíte oblasť vyrezávania.

Kliknutím na tlačidlo **INVERT (INVERTOVAŤ)** zachováte vybranú oblasť a odstráni zvyšok. Ak chcete výber ignorovať, kliknite na **CANCEL (ZRUŠIŤ)**.

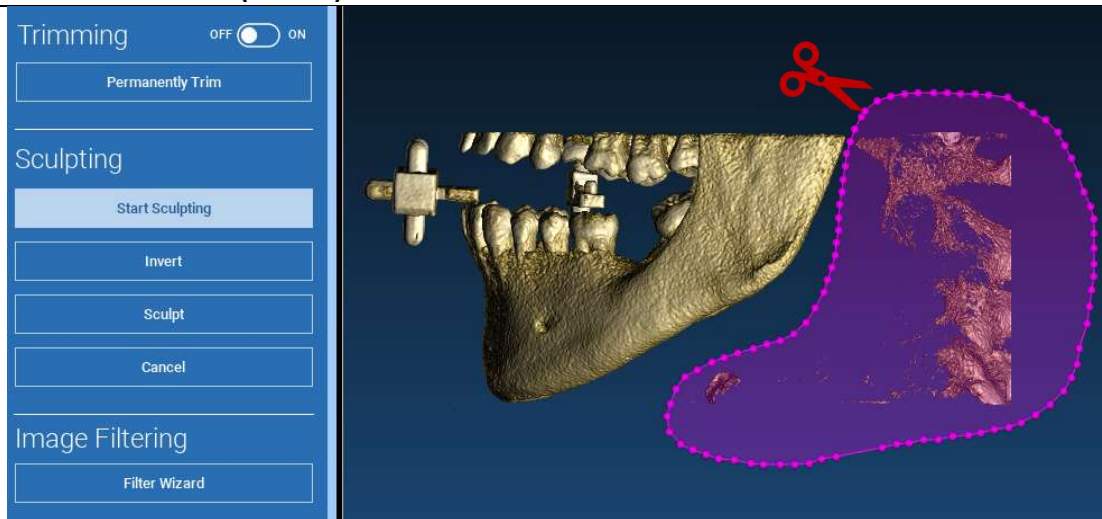

4.5. Nastavenia 3D

3D Settings

V tomto druhom kroku môžete zmeniť nastavenia 3D vizualizácie výberom požadovanej 3D šablóny zo zoznamu zobrazujúceho všetky dostupné šablóny.

Každá šablóna predstavuje vopred definované (alebo používateľom definované) tkanivo podľa nastavení vykresľovania objemov uvedených v časti **VOLUME OPTIONS (OBJEMOVÉ MOŽNOSTI)**.

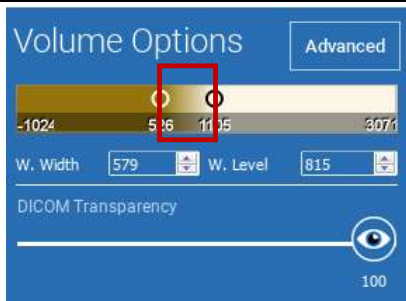

Po výbere šablóny sa nastavenia objemu automaticky aktualizujú a pripravia na jemné doladenie.

Data Import

4.6. Import údajov

Import 3D Objects

Import

3D Objects

Anatomy

Waxup-Prosthesis

Matching

Delete

Modify/Filter

V tomto kroku sa pôvodné súbory STL, ktoré boli predtým importované bez úprav, zarovnajú na obrázky DICOM.

Vyberte súbor, ktorý chcete zarovnať, a potom kliknite na **MATCHING (ZHODA)**.

V novom vyskakovacom okne (pozri nižšie) skontrolujte, či je zvýraznené tlačidlo MATCHING (ZHODA) a nastavte správny názov objektu súboru, ktorý sa má zarovnať; potom kliknite na tlačidlo **OK** a spustíte postup.

Matching

Object Name:

Anatomy

Object Position:

Matching

Keep Original Position

Same as...

OK

Cancel

4.7. Zhoda

Zobrazí sa nové okno s dvoma rôznymi 3D pohľadmi: 3D rekonštrukcia DICOM naľavo a súbor STL (na zarovnanie) napravo. Tieto dva súbory majú rôzne referenčné systémy (RS), a to CBCT a skener. Kliknutím ľavým tlačidlom myši na dva súbory vyberte aspoň tri zodpovedajúce referenčné body. Pri každom výbere sa pre superpozíciu najlepšieho prispôbenia zohľadní sféra bodov okolo neho.

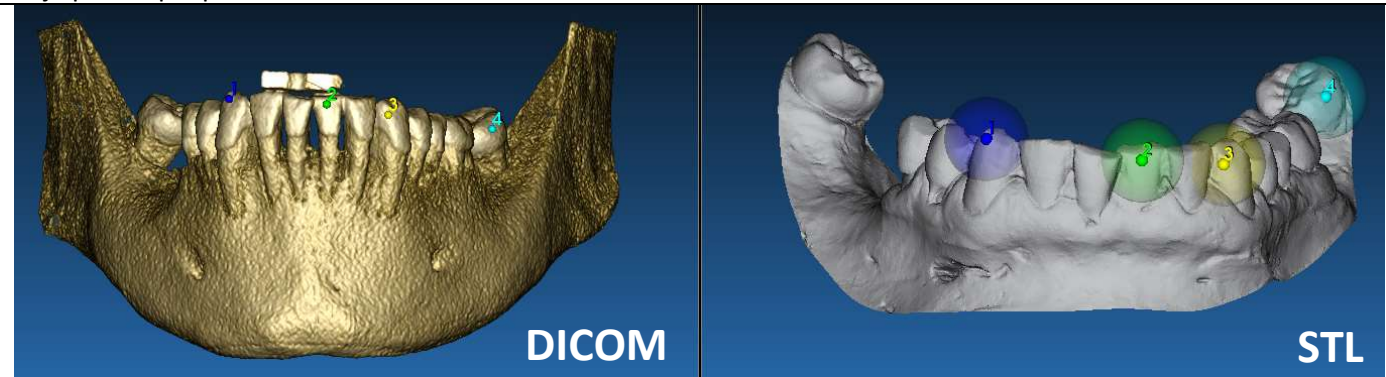

Je veľmi dôležité vybrať ľahko identifikovateľné oblasti na oboch 3D objektoch. Zoberte si napríklad povrchy značiek evobite 3D, ako aj stabilné povrchy zubov (ak nie je prítomná kovová konštrukcia). Neberte do úvahy oblasti s vysokou úrovňou rozptylu, ktoré sú menej spoľahlivé.

Po výbere referenčných bodov kliknite na **FIT POINTS (PRISPÔSOBIŤ BODY)**. Softvér vykoná základné, pevné polohovanie súboru STL na základe vybraných spoločných bodov. Ak chcete zlepšiť presnosť superpozície, kliknite na **BEST FIT (NAJLEPŠIE PRISPÔSOBENIE)**. Vďaka vlastnému algoritmu najlepšieho prispôsobenia softvér minimalizuje vzdialenosť medzi povrchmi zahrnutými do sféry nastavenej okolo referenčných bodov, čím sa zvyšuje presnosť superpozície medzi súbormi STL a DICOM. Pod tlačidlom BEST FIT (NAJLEPŠIE PRISPÔSOBENIE) sa zobrazí stredná hodnota chyby, ktorá udáva strednú vzdialenosť medzi povrchmi. Skontrolujte profily súborov STL v rôznych viacrovinných zobrazeniach (MPR), prípadne doladzte konečnú polohu pomocou widgetu objektu umiestneného v strede obrázkov.

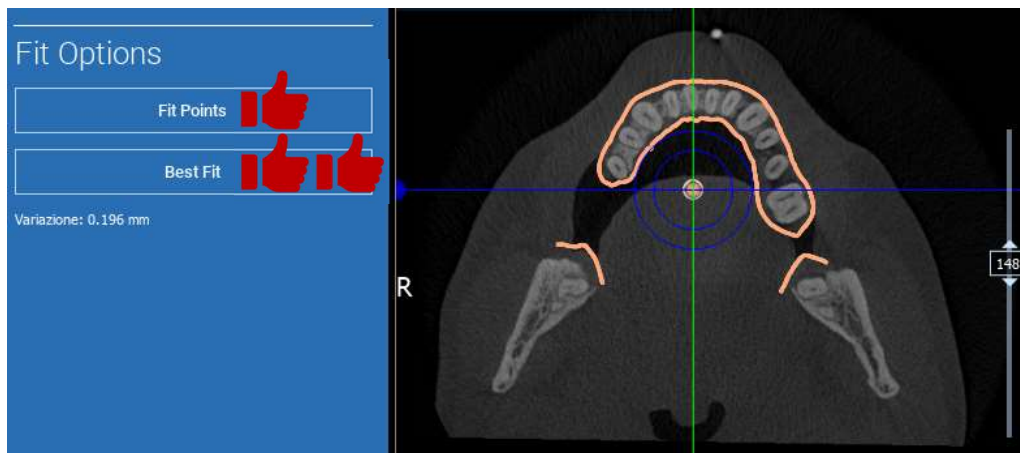

Prvú transformáciu STL môžete použiť na všetky ostatné súbory. Vyberte súbor STL, ktorý chcete zarovnať, a potom kliknite na **MATCHING (ZHODA)**, ako je uvedené vyššie. Vyberte možnosť: **SAME AS: [ANATOMY] (ROVNAKO AKO: [ANATÓMIA])** a kliknite na **OK**.
Softvér automaticky presunie tento nový súbor na správne miesto na základe predchádzajúcej transformácie.

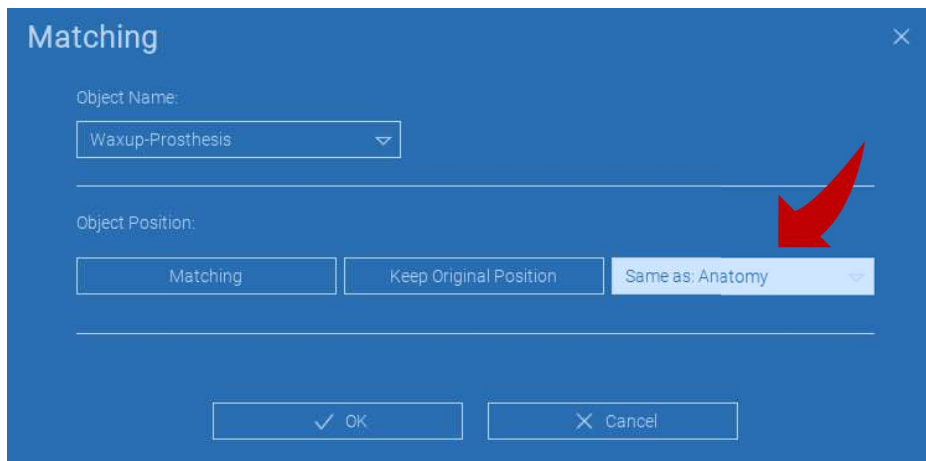

Najdôležitejšou požiadavkou pre laboratórium je skenovať a uchovávať všetky súbory STL v rovnakom referenčnom systéme!

4.8. Nastavenia CPR

Kliknutím na ikonu CPR je možné nakresliť krivku CPR, ktorá označuje rovinu rekonštrukcie pozdĺž čiary použitej na rekonštrukciu panoramatického obrazu. Zobrazenie CPR (alebo rekonštruovaný panoramatický obraz) sa vypočíta premietnutím všetkých hodnôt voxelov viditeľných na rovine kolmej na vybraný axiálny obraz a pretínajúcej krivku CPR na jednom 2D zobrazení. Výsledná plocha sa potom upraví na rovine, aby sa získal štandardný panoramatický pohľad.

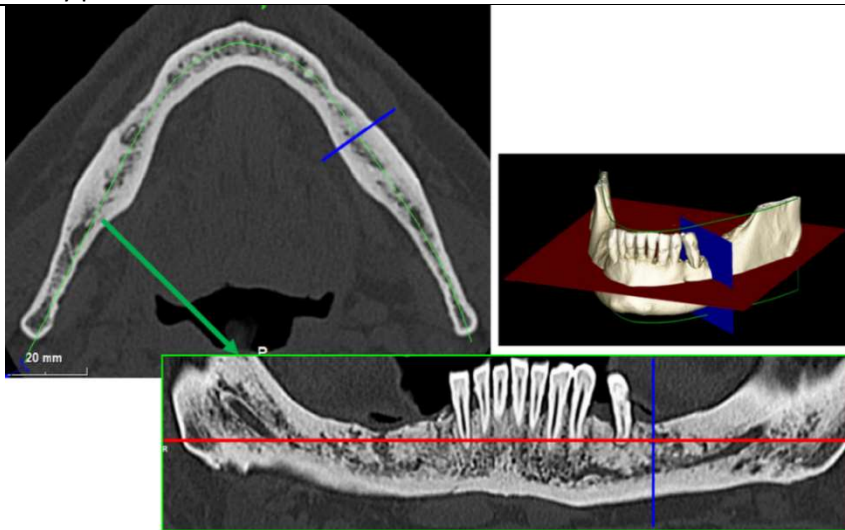

Pred začatím sledovania krivky CPR vyberte, na ktorom oblúku chcete pracovať. Vyberte axiálny obraz, na ktorom sledujete krivku CPR, a v prípade potreby upravte sklon roviny podľa roviny akvizície a anatómie pacienta. Ak chcete upraviť sklon roviny, kliknite na ukazovatele otáčania na konci žltej čiary na zobrazení prieskumníka pomocou LMB, podržte ho stlačený a potiahnite myš v požadovanom smere.

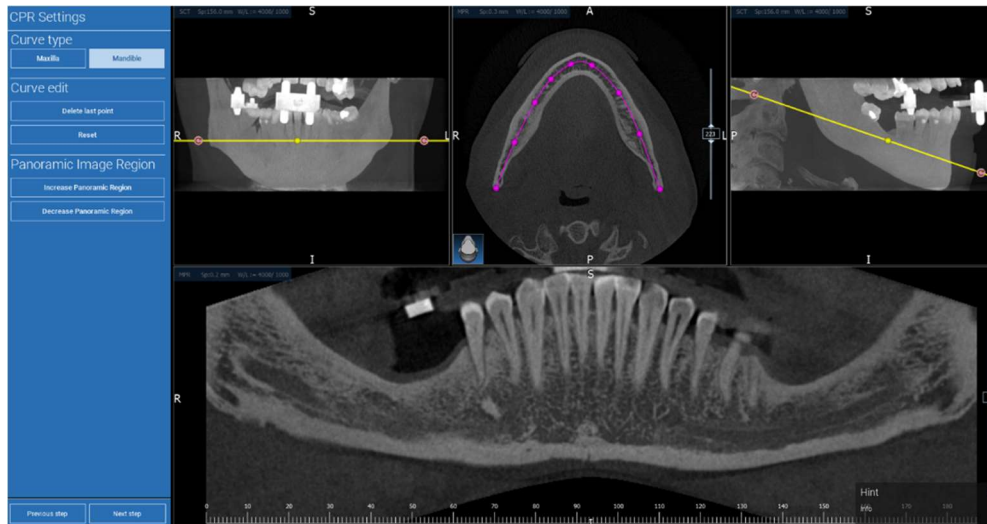

4.9. Kreslenie nervov

Po zdĺž novej krivky CPR je možné sledovať pravý a ľavý nerv v čeľustnom oblúku. Začnite kresliť pravý nerv na zobrazení CPR kliknutím na body ľavým tlačidlom myši. Body možno nastaviť aj v zobrazení prierezu. Kliknutím na **RESET** reštartujte kreslenie. Posúvaním kolieska myši môžete meniť panoramatický obraz a sledovať polohu nervov v rôznych rovinách. Kliknutím na **FINISH DRAWING (DOKONČIŤ KRESLENIE)** objekt dokončíte. Potom kliknite na položku **ADD LEFT NERVE (PRIDAŤ ĽAVÝ NERV)** a začnite s ľavou stranou dolnej čeľuste.

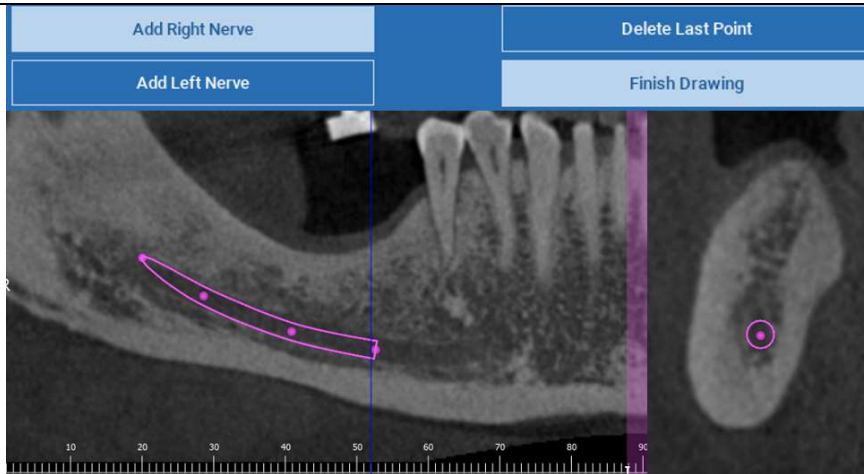

4.10. Nastavenie zubov

Pred umiestnením implantátov je potrebné identifikovať všetky prvky, ktoré sa majú rehabilitovať. Kliknite na požadovaný prvok a potom vyberte príslušnú oblasť (digitálny vosk alebo bezzubé oblasti) na 3D rekonštrukcii. Virtuálny vosk môžete vložiť aj kliknutím na tlačidlo **ADD (PRIDAŤ)** a upraviť jeho objem a polohu priamo v zobrazení 3D alebo MPR. Po dokončení všetkých operácií kliknite na tlačidlo **NEXT STEP (ĎALŠÍ KROK)** a pokračujte ďalej.

4.11. Poloha implantátu

Všetky predtým vybrané prvky sú označené svetlomodrou farbou. Kliknutím na ne otvoríte okno knižnice implantátov.

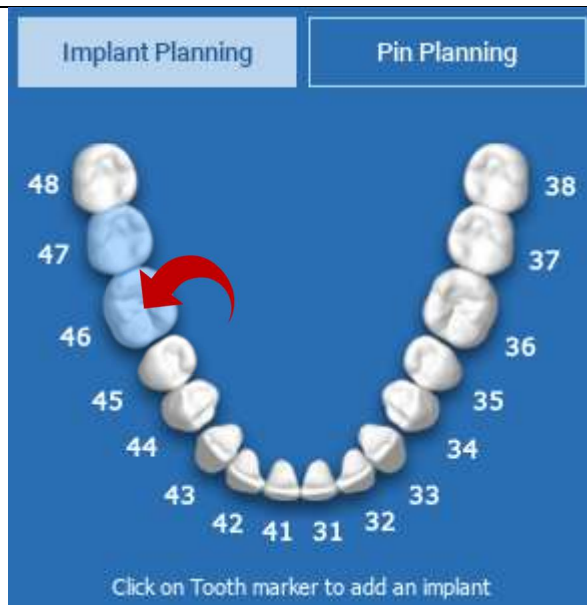

4.11.1. KNIŽNICA IMPLANTÁTOV

V novom okne je štandardný implantát už umiestnený v kosti v oblasti, ktorá bola predtým vybraná. Z CLOUD-u je možné stiahnuť požadovanú knižnicu implantátov a následne vybrať najvhodnejší protetický komponent. Kliknutím na tlačidlo **APPLY (APLIKOVÁŤ)** potvrdíte a vráťte sa do okna plánovania implantátu.

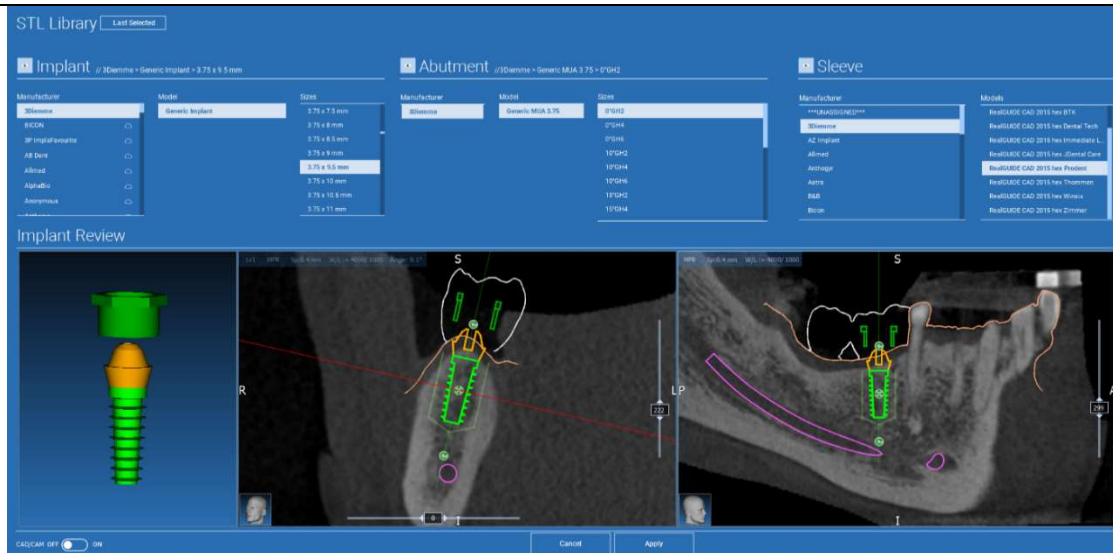

4.11.2. NASTAVENIE POLOHY IMPLANTÁTU

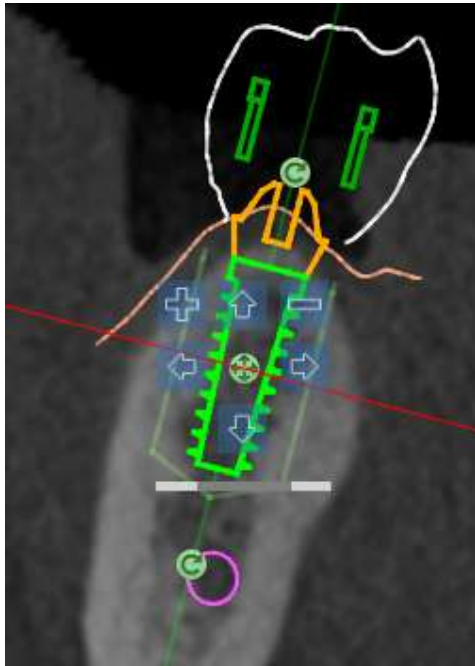

Zoznam tlačidiel umožňuje upraviť polohu implantátu vo všetkých 2D zobrazeniach:

Zmena uhla implantátu: otočte hornú časť implantátu, pričom vrchol zostane fixovaný.

Zväčšenie/zmenšenie rozmeru implantátu

Posunutie implantátu (0,5 mm za každé kliknutie ľavým tlačidlom myši vo vybranom smere). Implantát je možné posúvať aj pozdĺž jeho osi pomocou klávesov so šípkami (HORE a DOLE).

Zmena sklonu implantátu: otočte vrchol implantátu, pričom vrchol zostane pevný.

Implantát môžete posúvať kliknutím na tlačidlo umiestnené v strede objektu.

4.11.3. VÝBER PROTETICKÝCH ABUTMENTOV

Po umiestnení implantátu na správne miesto je možné vybrať/upraviť jeho abutment a upraviť os protézy.

Abutment //3Diemme > Generic MUA 3.75

Manufacturer	Model
3Diemme	Generic MUA 3.75

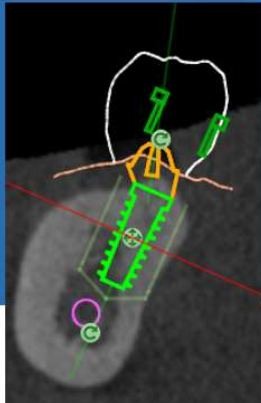

Sizes

- 17°GH2
- 17°GH4
- 17°GH6
- 20°GH2
- 20°GH4
- 20°GH6
- 25°GH2
- 25°GH4

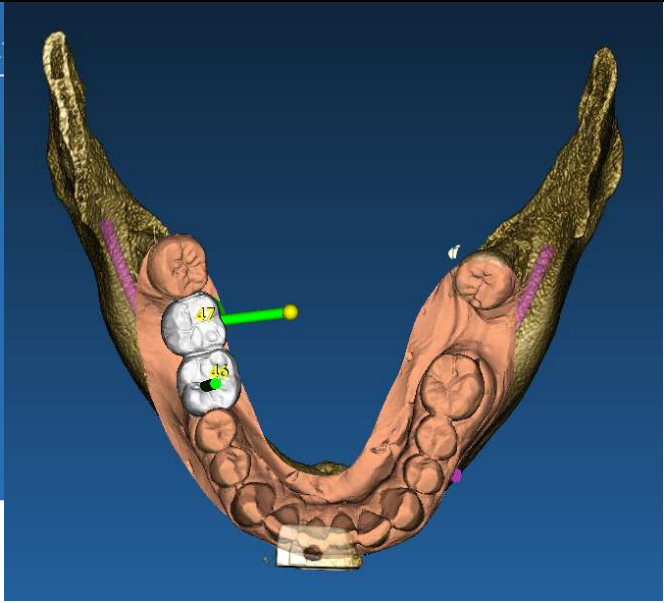

4.11.4. OTÁČANIE OSÍ

Orientáciu osi abutmentu môžete zmeniť (pričom os implantátu zostáva pevná) posunutím posuvníka na tlačidlo, ktoré je znázornené na obrázku nižšie. Kontrolujte ho aj v okluznom 3D zobrazení, aby bolo presnejšie.

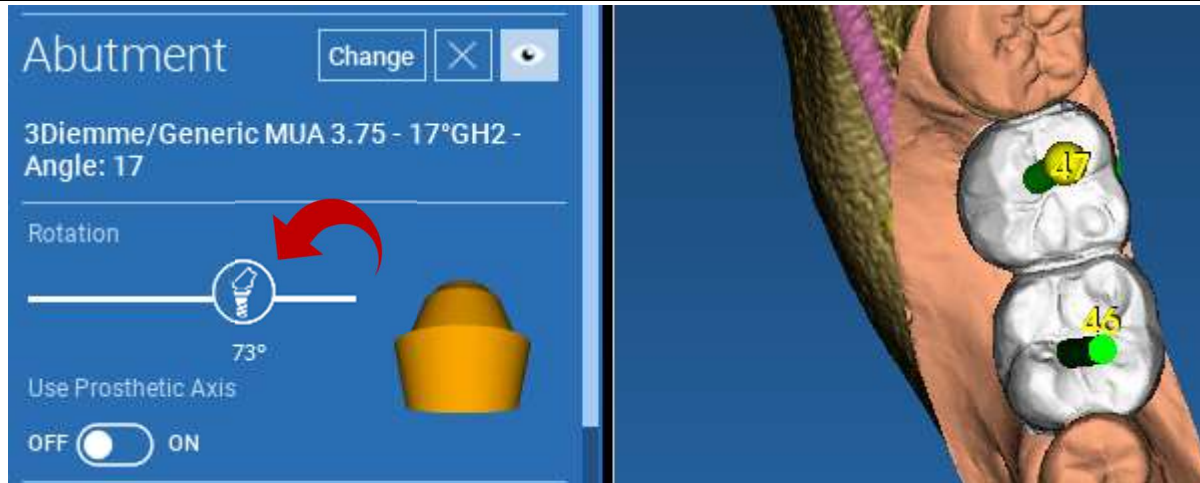

4.11.5. PARALELNOSŤ OSÍ PROTÉZY

Nová verzia umožňuje ovládať rovnobežnosť osí protézy v dvoch jednoduchých krokoch:

Kliknite pravým tlačidlom myši na os protézy, ktorú chcete upraviť;

Potom vyberte možnosť **SET THE AXIS PARALLEL TO (NASTAVIŤ OS PARALELNÚ K)** a vyberte prvok, ku ktorému chcete zarovnať.

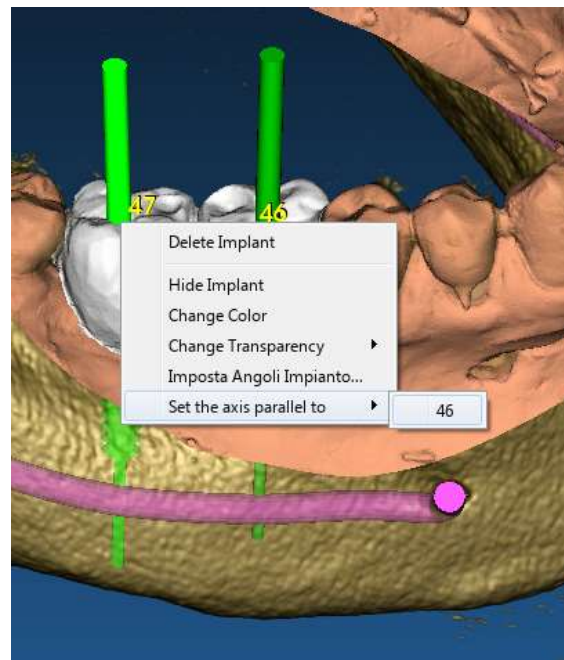

Os protézy sa automaticky aktualizuje a nastaví rovnobežne s referenčným implantátom.

Teraz, keď ste dosiahli rovnobežnosť osí protéz, uistite sa, že všetky implantáty sú ešte v bezpečnej polohe.

Ak chcete vykonať nejaké úpravy, aktivujte možnosť **USE PROSTHETIC AXIS (POUŽIŤ PROSTETICKÚ OS)**, ako je znázornené na obrázku. Iba v tomto prípade budete môcť zmeniť os implantátu otáčaním implantátu okolo osi protézy, pričom protéza zostane fixovaná v správnej polohe.

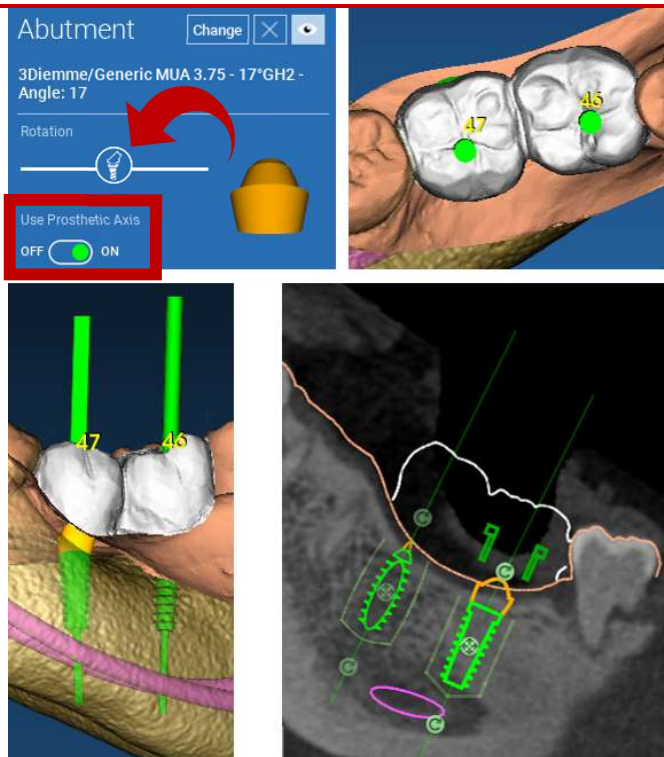

5. Pokročilé nástroje

5.1. TMJ

Po zapnutí tlačidla TMJ sa rozloženie okien prepne do režimu TMJ, v ktorom sa snímky MPR rozdelia na 2 časti, aby bolo možné analyzovať TMJ oddelene, ale súčasne

- Pomocou LMB umiestnite kurzory na ľavú/právú TMJ
- Kliknutím na tlačidlo THIN SLAB môžete lepšie analyzovať kondyl bez zásahu do čelustnej jamky (interaktívny režim)
- Prepnutím späť na tlačidlo THIN SLAB sa vrátite do predchádzajúceho režimu vizualizácie
- Prepnutím tlačidla TMJ sa vrátite do predchádzajúceho režimu vizualizácie

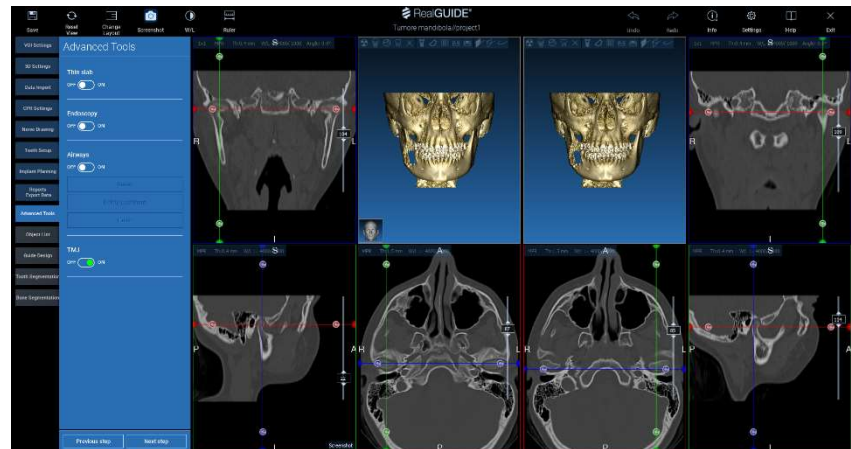

6. Návrh chirurgickej šablóny

6.1. Spustenie procesu

Po dokončení plánovania implantátu je možné prejsť k návrhu chirurgickej šablóny kliknutím na kartu Guide Design (Návrh šablóny) v ľavom paneli ponuky. Aktivuje sa riadený postup, ktorý používateľovi umožní nastaviť parametre konštrukcie.

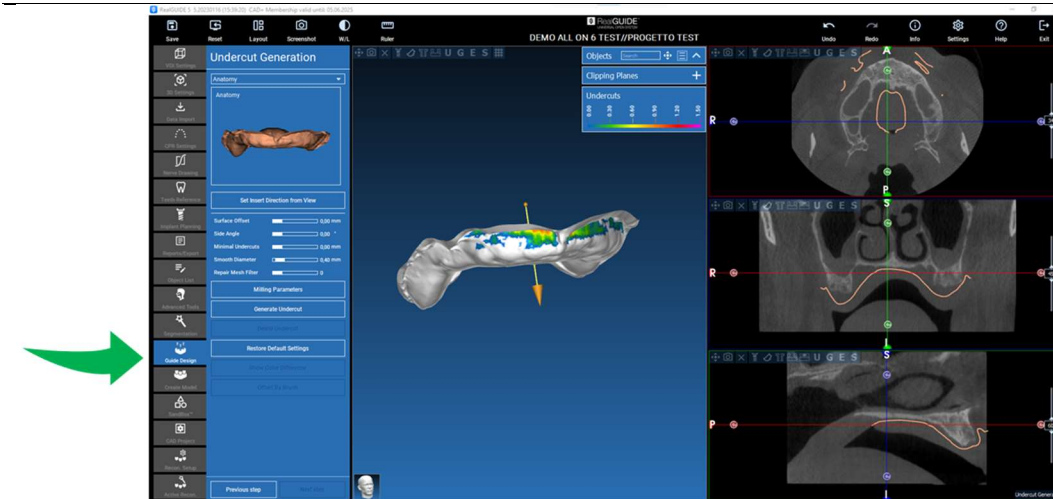

6.2. Nastavenie blokovania podrezania

V bočnej ponuke sa zobrazujú príkazy, ktoré upravujú blok podrezania modelu, rovnako ako pri predbežnom voskovaní. Bude možné definovať hrúbku, uhol vyklopenia, stupeň prilnavosti a hladkosť virtuálneho voskovania.

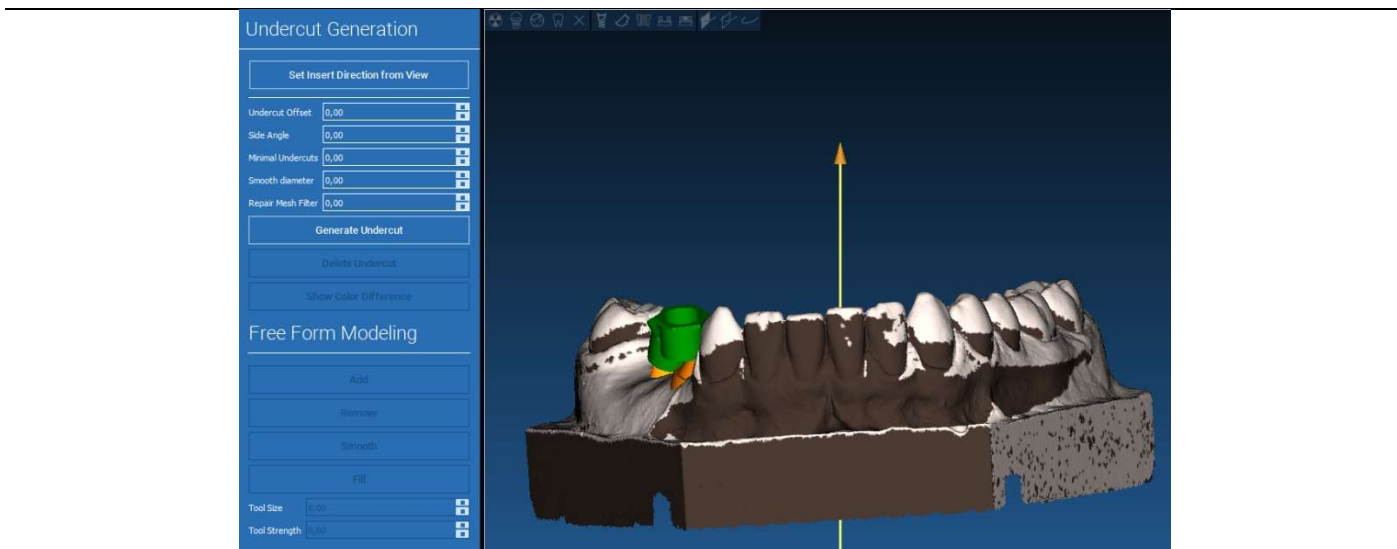

6.2.1. SMER VKLADANIA - OVLÁDACIA ŠÍPKA

Šípka zobrazená v strede modelu definuje smer osi vkladania, ktorý sa vypočíta automaticky vzhľadom na tvar modelu. Ak chcete upraviť tento smer vkladania a vytvorené oblasti tieňa (hnedá farba), potiahnite bod šípky v požadovanom smere.

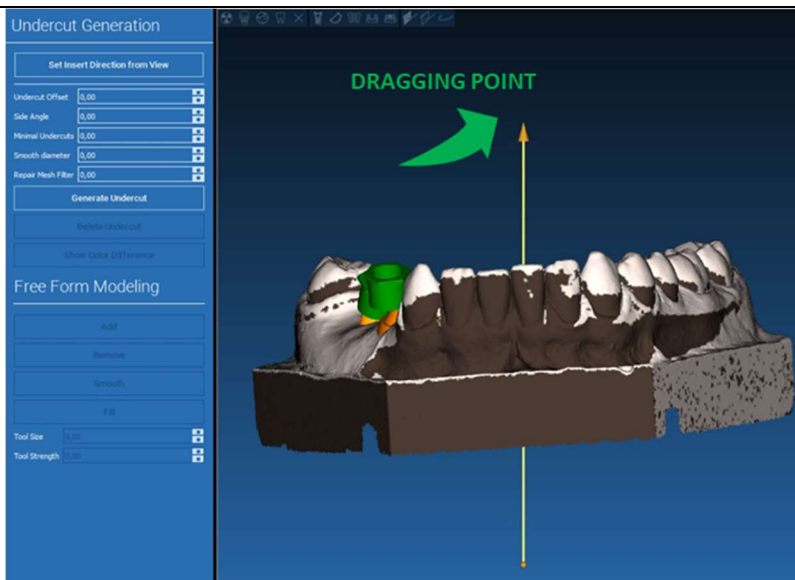

6.2.2. SMER VLOŽENIA - SMER POHLĀDU

Smer osi vkladania je možné definovať aj presunutím modelu do požadovaného uhla pohľadu. Kliknutím na tlačidlo **SET DIRECTION FROM VIEW (NASTAVENIE SMERU ZO ZOBRAZENIA)** sa smer osi šípky nastaví kolmo na povrch obrazovky.

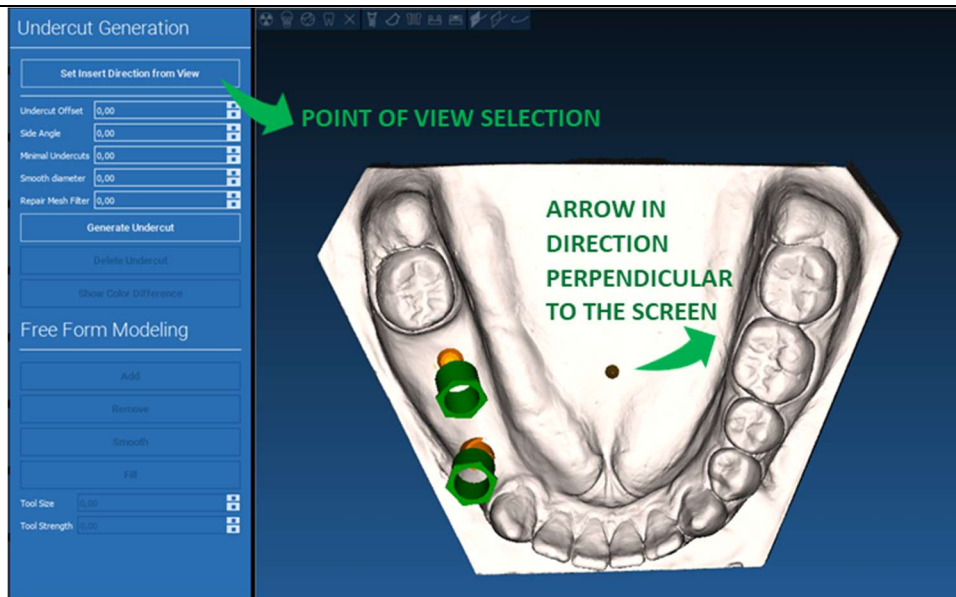

6.2.3. GENEROVANIE VOSKOVANÉHO POVRCHU

Po definovaní smeru osi vkladania sa kliknutím na **GENERATE UNDERCUT (GENEROVAŤ PODREZ)** spustí generovanie voskovacieho povrchu. Túto plochu je možné aj lokálne upraviť, skontrolovať vzdialenosť od modelu, aktivovať funkcie modelovania a tlačidlá na vizualizáciu medzier, ktoré sa nachádzajú v pravom bočnom menu. Kliknutím na tlačidlo ponuky **NEXT STEP (ĎALŠÍ KROK)** sa spustí posledná časť konštrukcie sprievodcu.

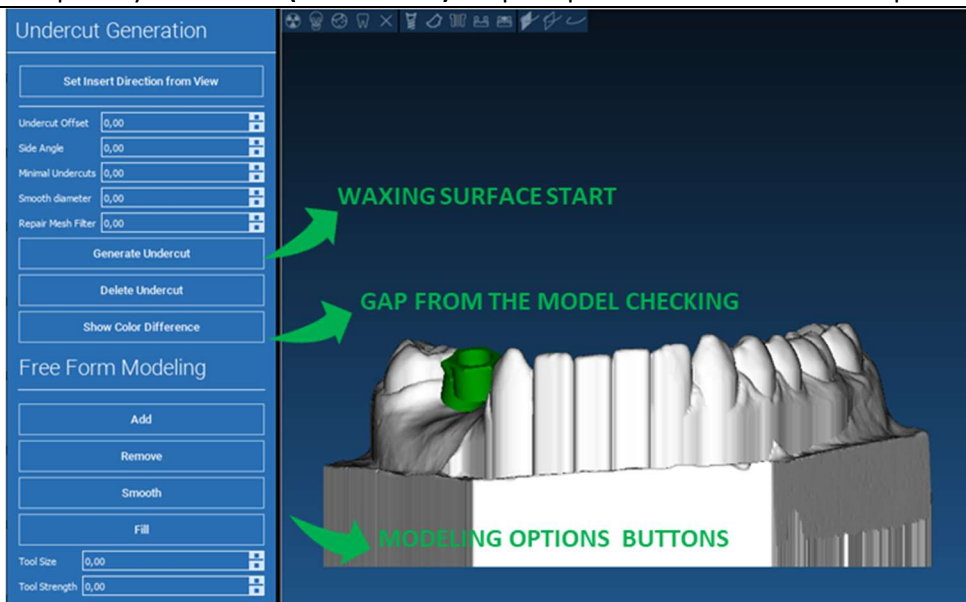

6.2.4. Sledovanie a konštrukčné parametre

Sledovanie vonkajšieho vodiaceho okraja okolo oblasti na modeli: príkaz je predvolene aktívny. Kontrolný bod sa pridá po kliknutí myšou. Nie je potrebné uzatvárať plošnú slučku, stačí umiestniť posledný bod blízko prvého. Potom skontrolujte a definujte toleranciu uloženia, okluzálne a bočné hodnoty hrúbky. Ak chcete upraviť prípadne definované rozpätie, kliknite na ľubovoľný bod a potiahnite ho do požadovanej polohy, kliknite na tlačidlo **CREATE GUIDE (VYTVORIŠ ŠABLÓN)**, čím potvrdíte a prejdete na konštrukciu objemu.

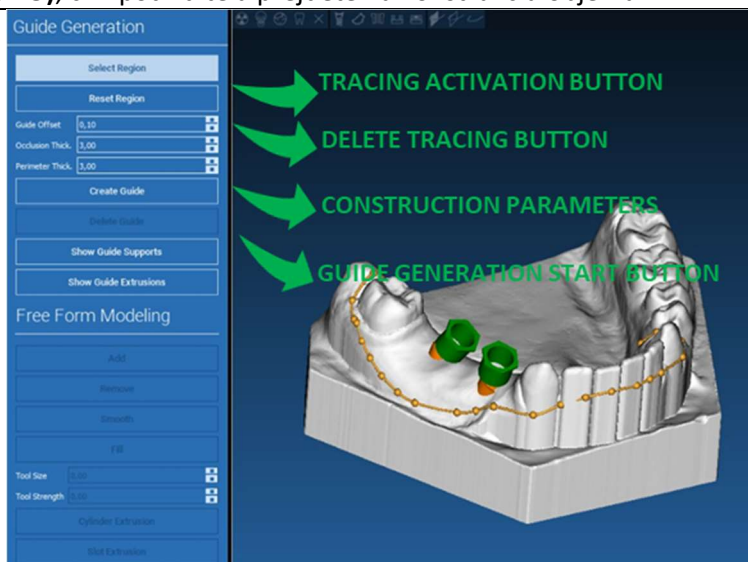

6.3. Nástroje na modelovanie

Po vytvorení vodiaceho objemu sa aktivujú nástroje na modelovanie. Umožňujú pridávanie/odoberanie materiálu, vyhladzovanie povrchu a vyplňovanie priehlbín. Zvyčajne sa používajú na vyhladenie hrán a spevnenie oblastí s hlbokými priehlbínami.

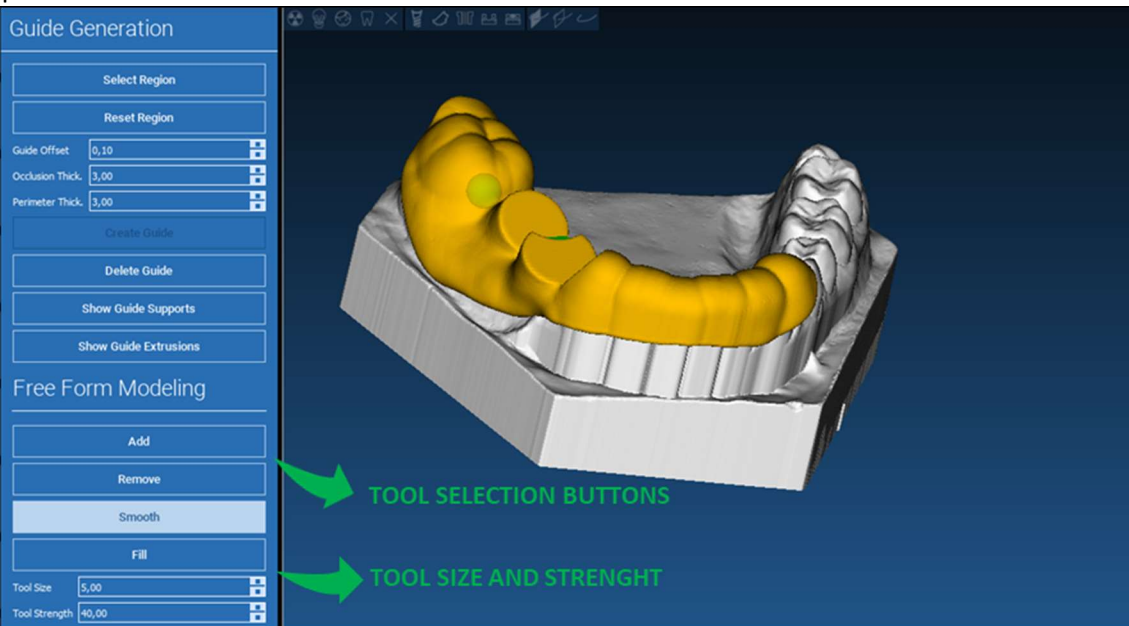

6.4. Okná na kontrolu a opätovné podávanie anestetík

Pod modelovacími nástrojmi sa nachádzajú príkazy na generovanie valcových otvorov a obdĺžnikových drážok s parametrami ich hĺbky a rozmerov. Kliknutím na vodiacu plochu v požadovanej polohe sa vytvorí vybraná geometria s osou orientovanou v smere pohľadu používateľa.

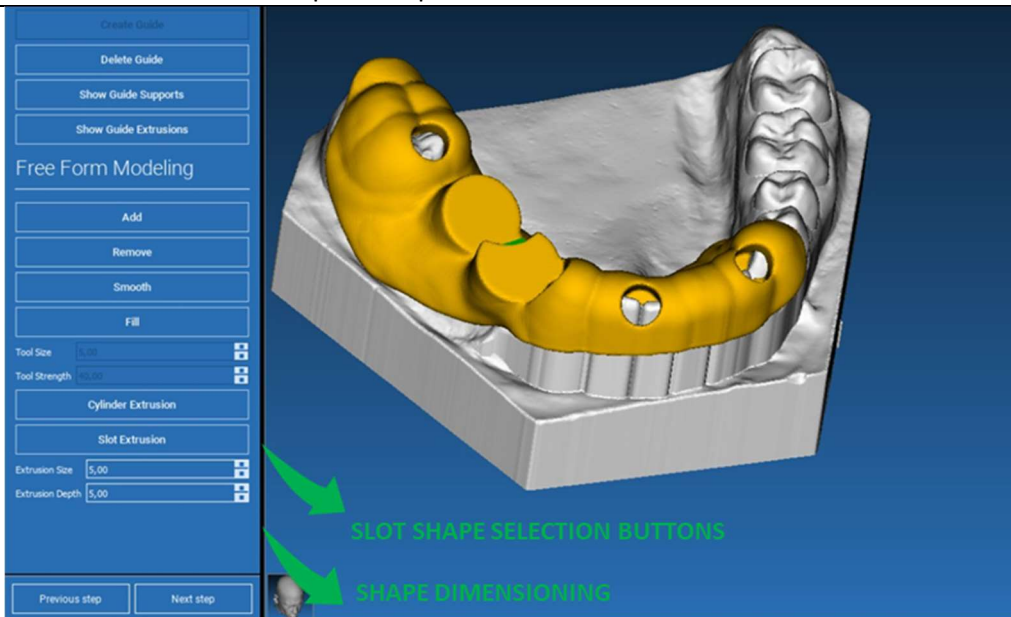

6.5. Finalizácia

Kliknutím na tlačidlo **NEXT STEP (ĎALŠÍ KROK)** sa generovanie šablóny dokončí konštrukciou puzdra. V bočnom menu sa objaví karta **REPORTS / EXPORT DATA (ZÁZNAMY/EXPORTOVAŤ ÚDAJE)**, ktorá umožňuje operácie exportu súborov STL.

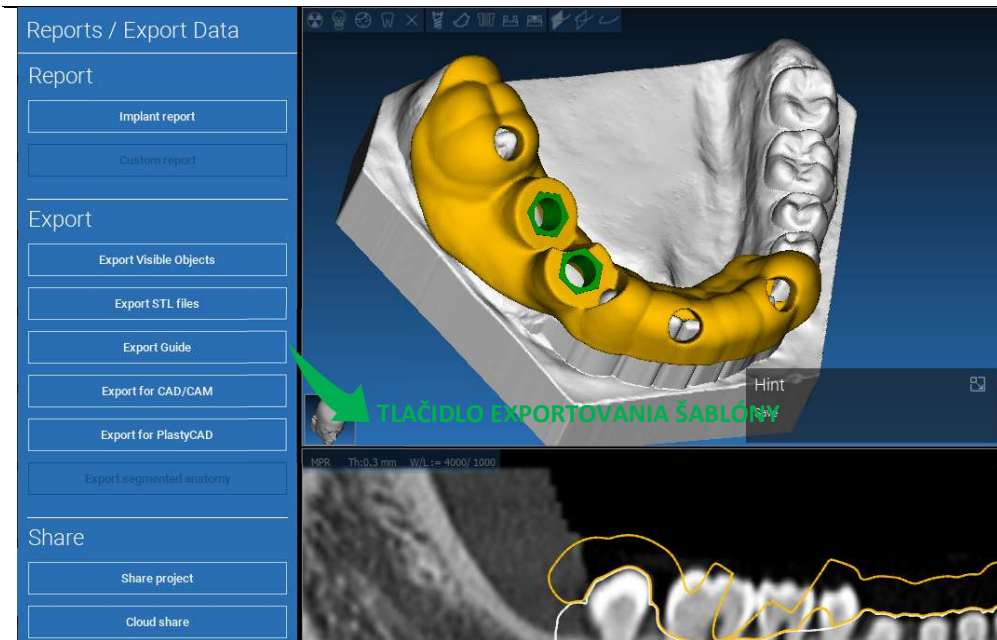

7. Segmentácia

7.1. Segmentácia zubov

Aktivujte režim BRUSH (KEFA) a ručne obkreslite požadovaný obrys zuba, pričom držte stlačené tlačidlo LMB. Ak je zapnutá funkcia AUTO SEGMENT (SEGMENT AUTO), zub sa extrahuje hneď po uvoľnení LMB, inak kliknite na tlačidlo TOOTH SEGMENT (SEGMENT ZUBA). Úprava semienok na spresnenie tvaru zuba (CTRL+LMB na pridanie semienok, SHIFT+LMB na pridanie semienok na pozadí)

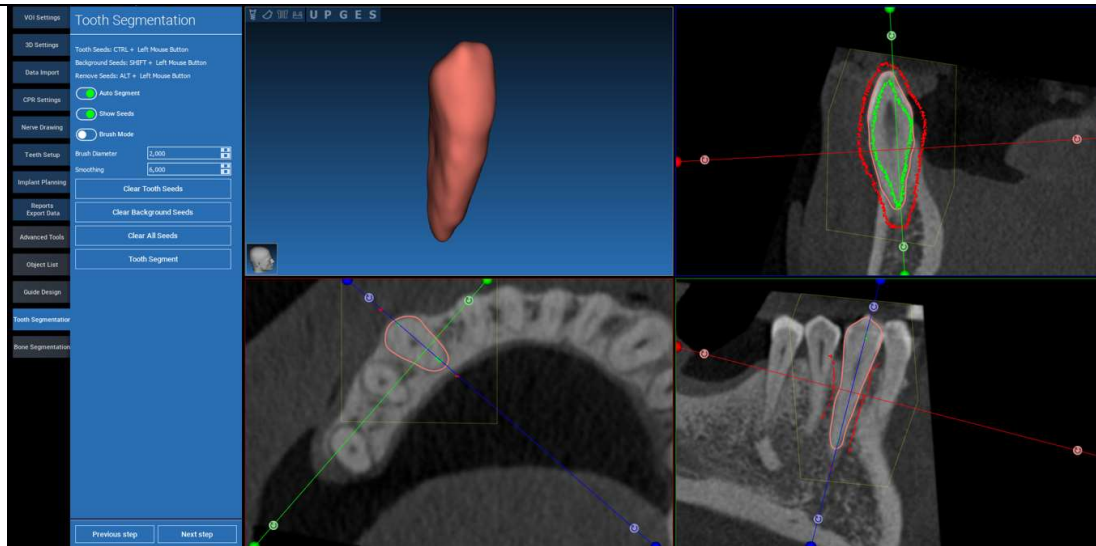

Používanie modelovacieho nástroja FREEFORM na ďalšie zdokonalenie povrchu zuba

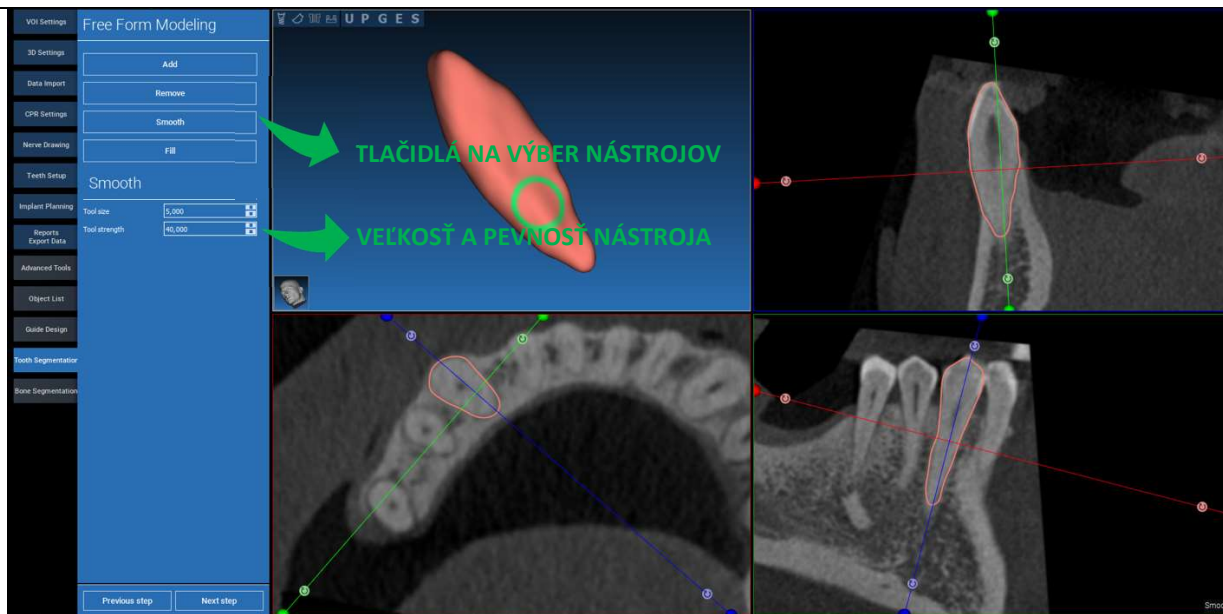

7.2. Segmentácia kostí

Nastavenie prahových hodnôt pre kosti a pozadie. Ak je zapnutá funkcia AUTO SEGMENT (SEGMENT AUTO), kosť sa extrahuje hneď po uvoľnení LMB, inak kliknite na tlačidlo BONE SEGMENT (SEGMENT KOSTI). Úprava semienok na spresnenie tvaru kosti (CTRL+LMB na pridanie semienok, SHIFT+LMB na pridanie semienok na pozadí)

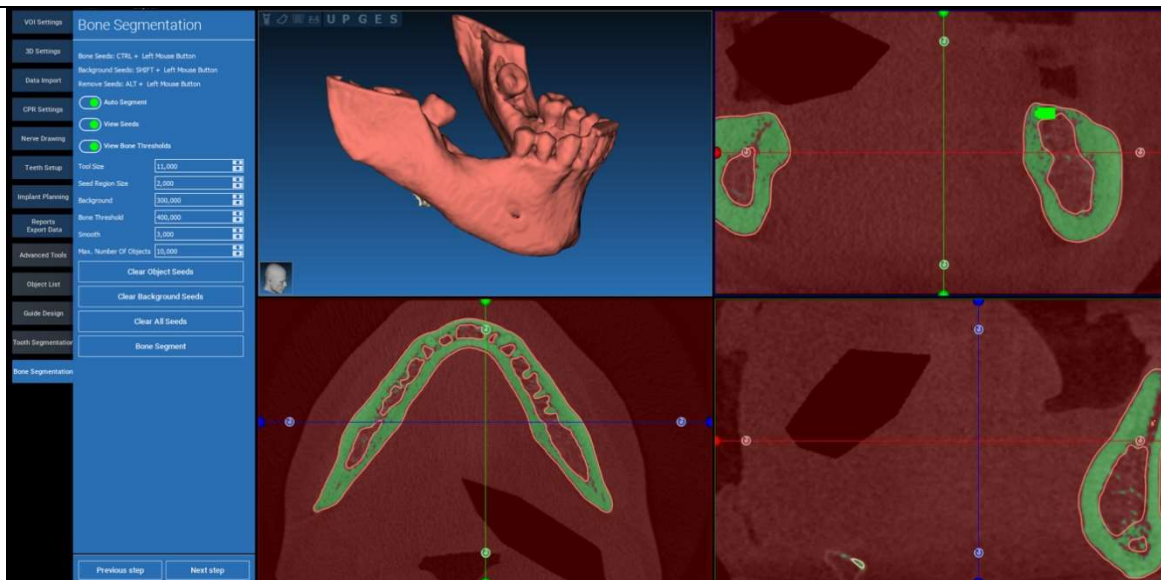

Použitie modelovacieho nástroja FREEFORM na ďalšie spresnenie povrchu kosti

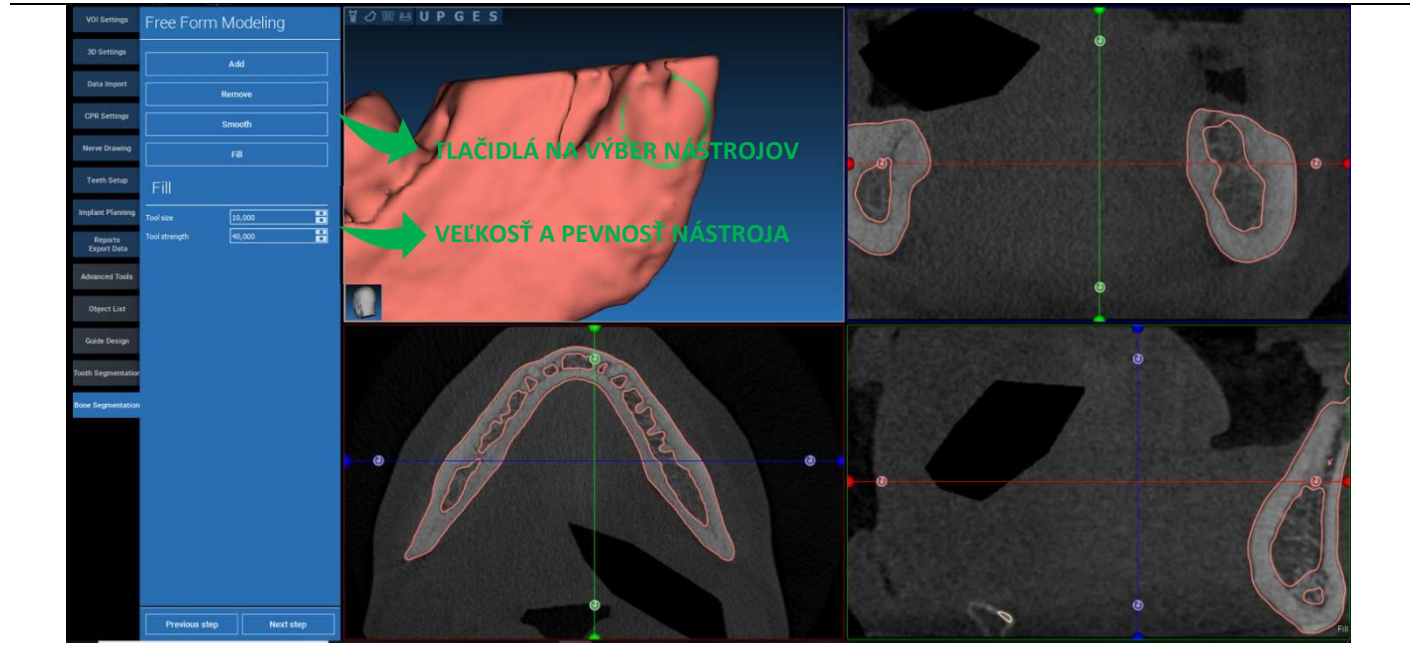

8. Sandbox

Kliknutím na ikonu SandBox získate prístup k vyhradeným nástrojom:

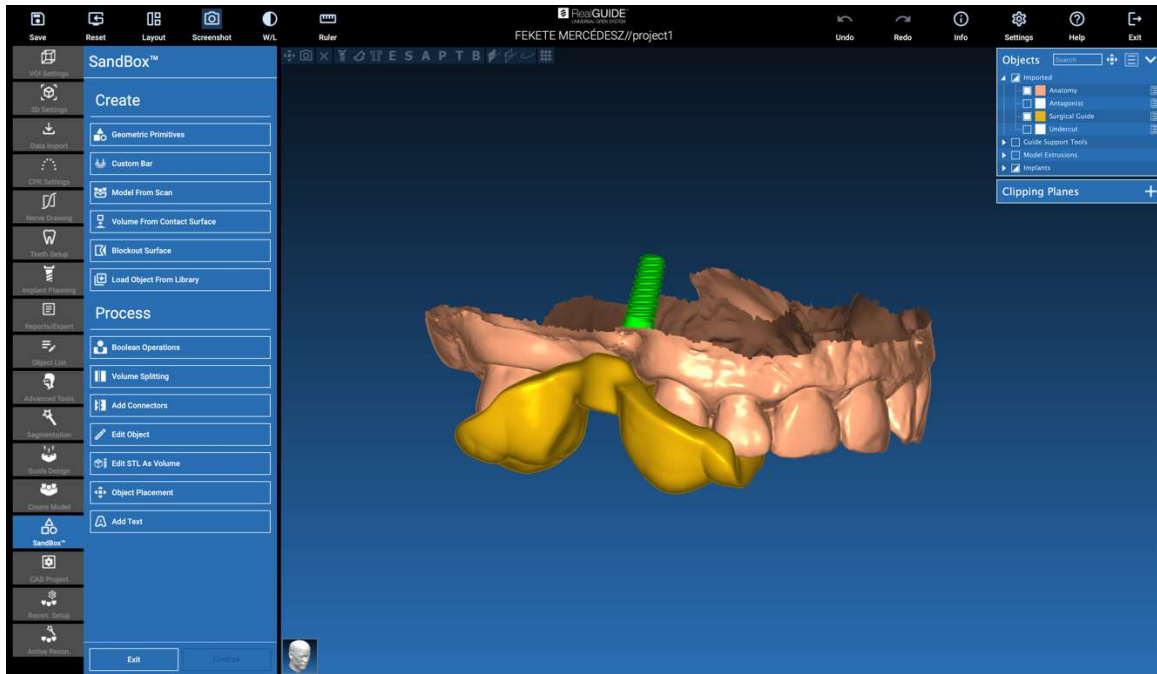

Prostredie SandBox je rozdelené na 2 časti:

CREATE (VYTVORIŤ): vytvára nové objekty v rámci projektu. Skladá sa z nasledujúcich funkcií:

- **Geometric primitives (Geometrické primitívy):** generovanie parametrických geometrických primitív a ich umiestnenie v 3D priestore
- **Custom bar (Vlastná tyč):** generovanie geometrie trubkového tvaru s vlastným prierezom a voľným umiestnením v 3D priestore
- **Model from scan (Model zo skenu):** konverzia skenu na škrupinový alebo uzavretý model
- **Volume from contact surface (Objem z kontaktného povrchu):** umožňuje generovať vlastný objem na základe výberu povrchu, čo je užitočné pri vytváraní kostných štepov, mriežok, častí chirurgických šablón
- **Blockout surface (Blokovací povrch):** generovanie povrchu bez podrezania podľa nastavení používateľa
- **Load Object from Library (Načítať objekt z knižnice):** umožňuje vložiť predtým uložené objekty z knižnice do 3D priestoru

PROCESS (PROCES): umožňuje spracovanie všetkých objektov vytvorených v SandBoxe alebo mimo neho:

- **Boolean operations (Logické operácie):** vykonajte akúkoľvek logickú operáciu medzi objektmi vybranými používateľom
- **Volume splitting (Rozdelenie objemu):** vytvorenie vlastného slotu na vykonanie rozdelenia objemu
- **Add connectors (Pridanie konektorov):** spojte rozdelené diely pomocou konektorov definovaných používateľom pre správnu montáž
- **Edit object (Upraviť objekt):** Nástroje na spracovanie súborov STL
- **Edit STL as Volume (Úprava STL ako objemu):** prevod uzavretého povrchu na objem na rýchlejšie modelovanie voľných tvarov
- **Object placement (Umiestnenie objektov):** zmena polohy 3D objektov v 3D priestore
- **Add Text (Pridať text):** pridanie textu na povrch objektov

9. CAD

Prostredie CAD umožňuje modelovanie zubnej protézy importom nasledujúcich údajov:

- **Import New Files (Import nových súborov)** (optické skeny alebo 2D obrázky)
- **Import z projektu RealGUIDE™** (3D objekty, 2D obrázky, referenčné zuby, plánované implantáty)

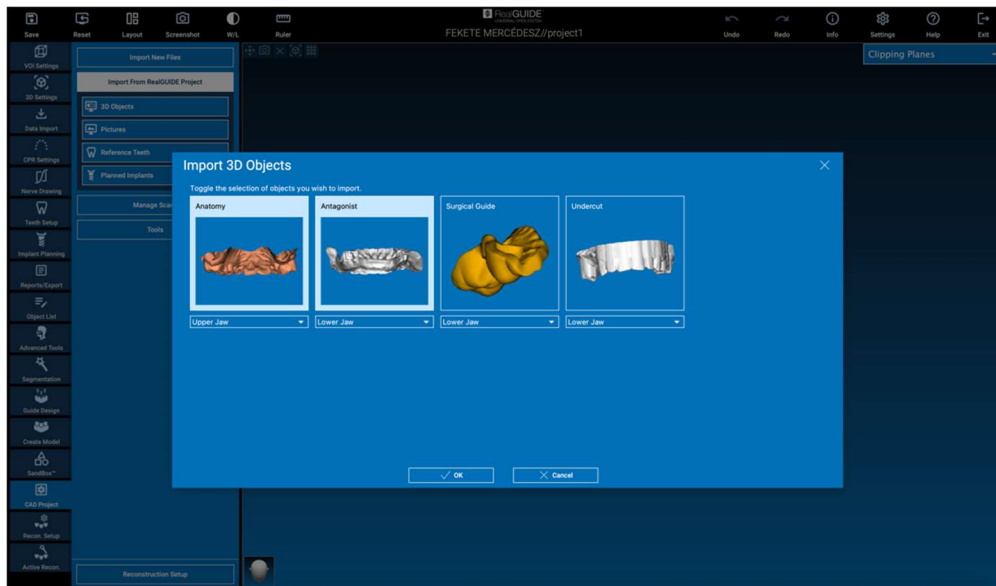

Po importovaní súborov je možné kliknúť na RECONSTRUCTION SETUP (NASTAVENIE REKONŠTRUKCIE) a navrhnuť požadovanú protézu podľa postupných krokov, ktoré začínajú výberom **RECONSTRUCTION TYPE (TYP REKONŠTRUKCIE)**:

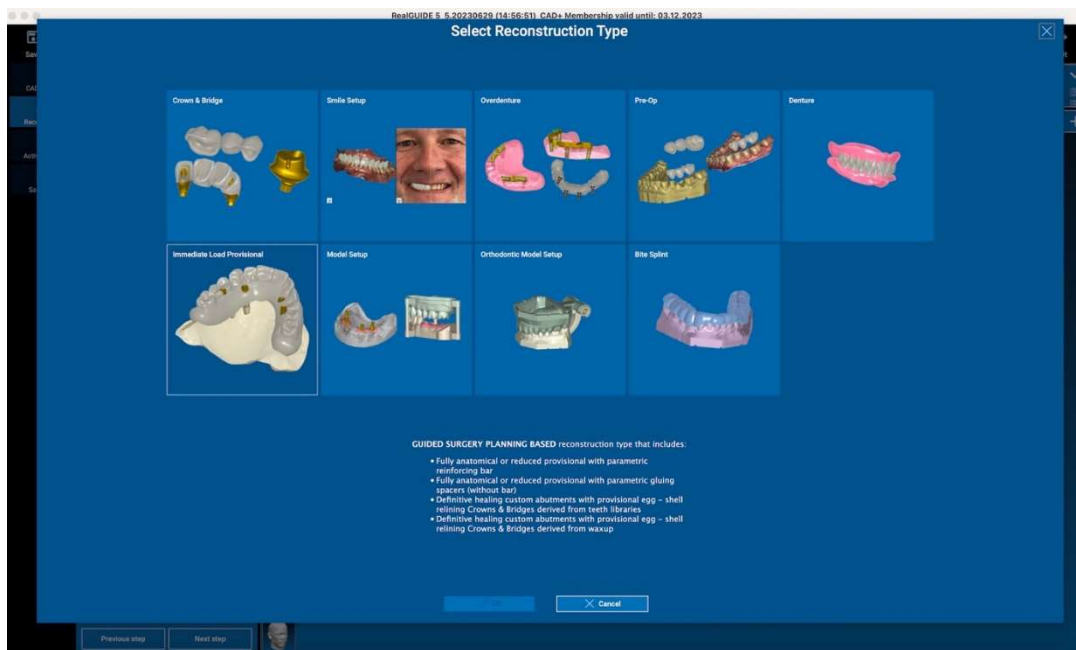

Typ rekonštrukcie identifikuje makrooblasť rehabilitácie; po výbere rekonštrukcie sa zobrazí okno výberu **WORKFLOW (PRACOVNÝ POSTUP)**, ktoré identifikuje konkrétny postup, ktorý sa má použiť na modelovanie protézy:

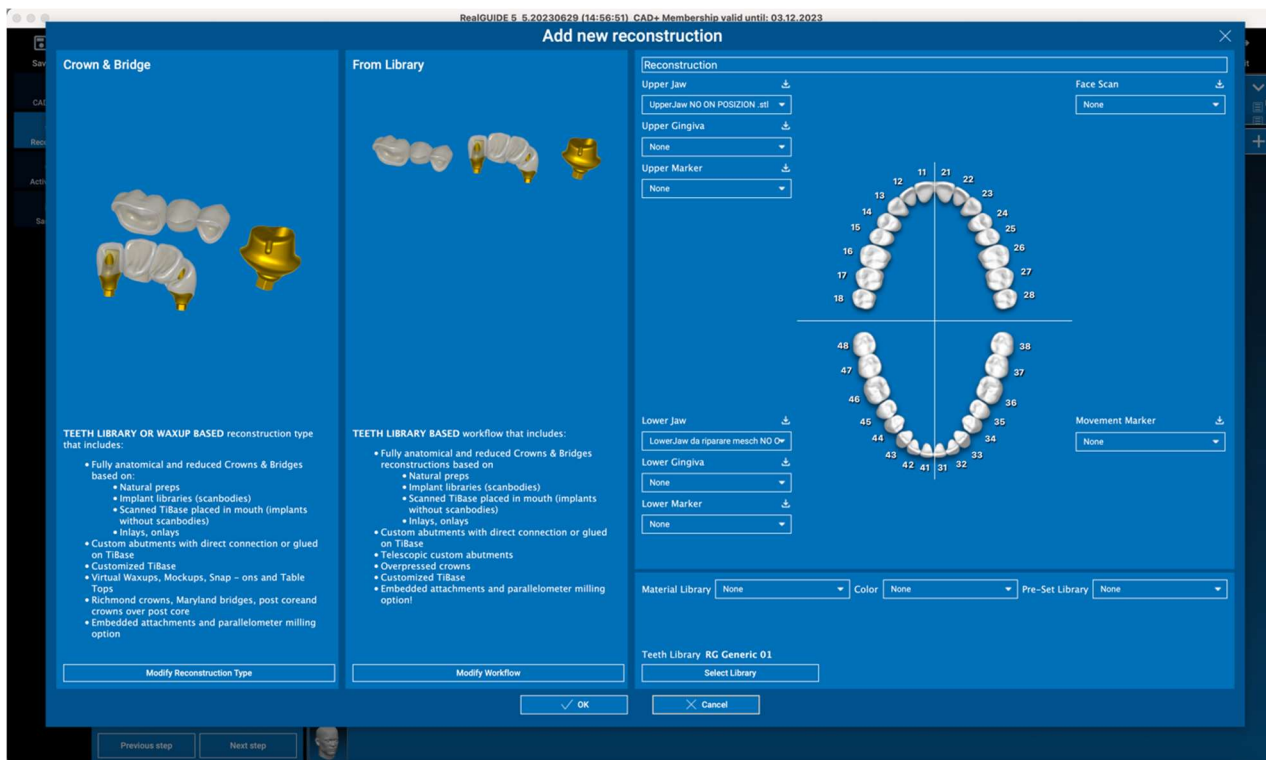

Po výbere pracovného postupu je potrebné určiť správne súbory, ktoré sa majú použiť (anatómia, antagonista,...), knižnicu zubov a nakoniec materiály, ktoré sa majú použiť na výrobu protézy podľa konkrétnej knižnice zdieľanej výrobným strediskom:

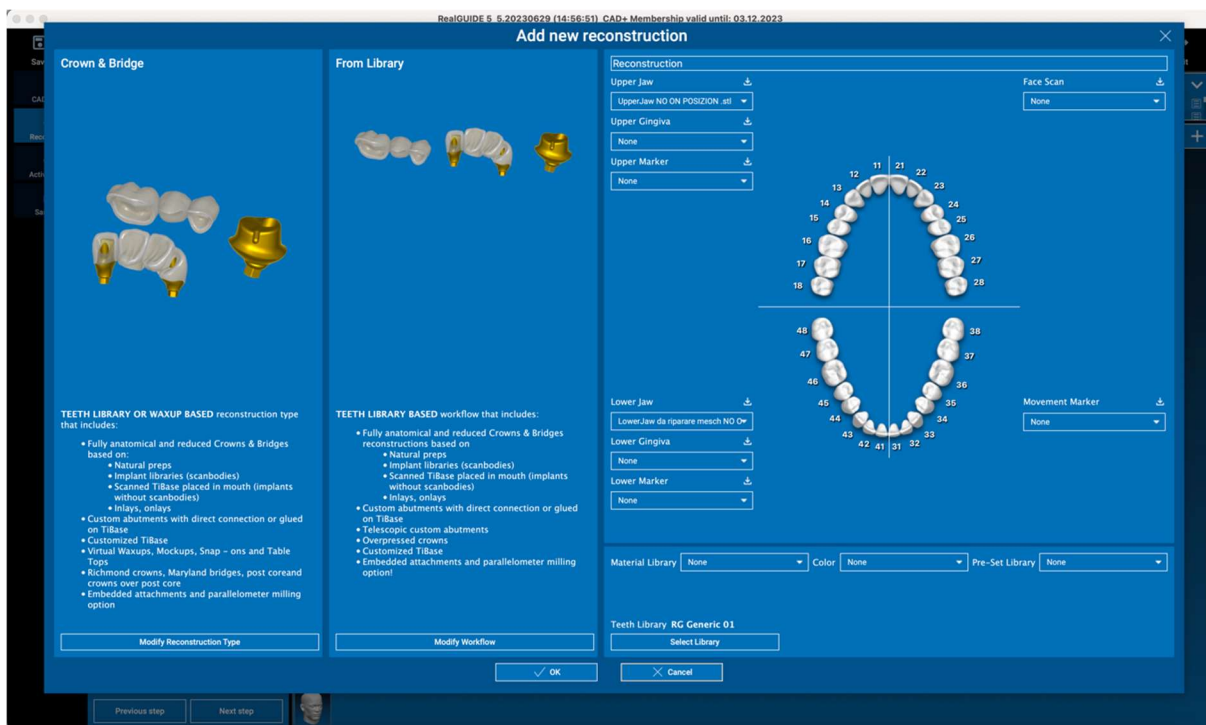

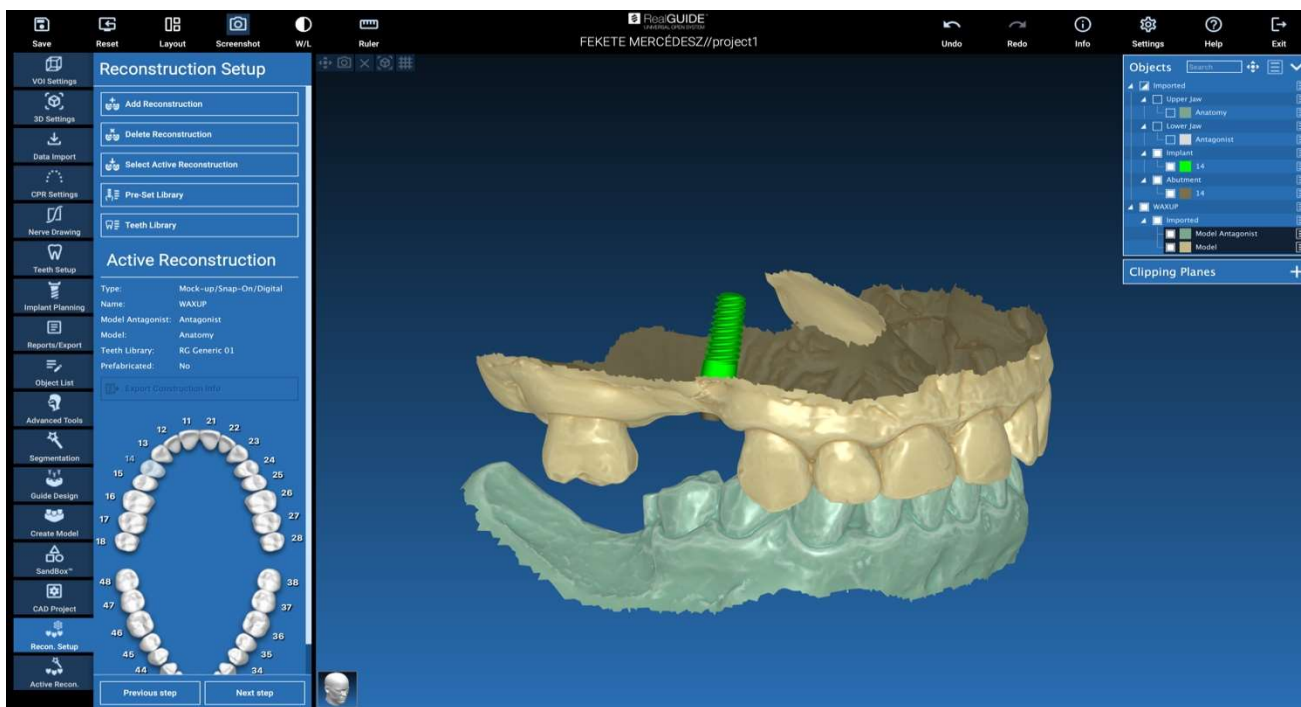

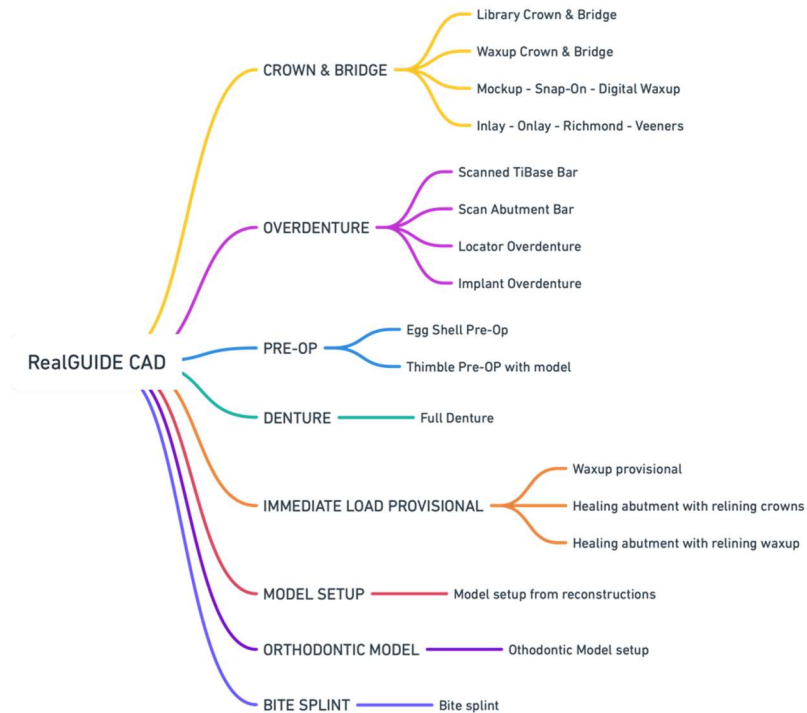

Kliknutím na tlačidlo OK potvrdíte výber a zobrazí sa stránka so životopisom. Ak je všetko v poriadku, kliknutím na tlačidlo NEXT STEP (ĎALŠÍ KROK) sa spustí sprievodca, ktorý vedie všetky kroky modelovania protézy podľa vybranej rekonštrukcie/pracovného postupu:

V nasledujúcej schéme sú uvedené všetky rekonštrukcie a súvisiace pracovné postupy dostupné v RealGUIDE:

Definícia slovníkových symbolov

Symbol	Popis
	Výrobca
 eIFU	Prečítajte si návod na použitie
	Zdravotnícka pomôcka
	Označenie zhody CE
	Upozornenie: Federálny zákon obmedzuje predaj tohto zariadenia iba zubným lekárom alebo na jeho objednávku (trh USA).
	Distribuuje
	Švajčiarsky autorizovaný zástupca

Ďalšie informácie o používaní RealGUIDE™ sú k dispozícii na (videonávody) www.3diemme.it/it/video-tutorial a (často kladené otázky) helpdesk.3diemme.it.